Historic, archived document

Do not assume content reflects current scientific knowledge, policies, or practices.

6261
ANNALS, MCH 95
RECEIVED
HORTICULTURAL AND POMOLOGICAL INVESTIGATION

···1895···

AN COTTES SEGEN IS ALLES GELEGEN

Chas. Schwake

Deutsch-Amerikanische

Samenhandlung

No. 404 East 34. Str.

New York.

Cable Address:
Riphean, N. Y.

Preis-Verzeichniß
über

Gemüse- Feld- und Blumen-Sämereien.

Correspondence en Française.
Corrispondenza in Italiano.

Verkaufsbedingungen.

Bestellung zu überschreiben. Man benutze dazu beigefaltetes Formular und vergesse nicht, die einzelnen Punkte genau auszufüllen.

Preise verstehen sich portofrei bei Entnahme von Packeten oder Unzen. Bei Quantitäten von 1 Pfund aufwärts sind 8 Cents für jedes Pfund Postage beizufügen. **Schwerere Packete** werden am besten bei

Expreß gesandt, und können die Expreßkosten von der Company kollektirt werden.

Einsendungen des Geldes:

1) Postanweisungen (money orders).
2) Anweisungen durch Expreßcompagnien.
3) Registrirte Briefe — Kosten der Registrirung 8 Cents. In solche können kleinere Beträge in postal stamps (Postmarken) beigefügt werden.
4) Drafts (Wechsel) auf New York.

Betrag der Ordre ist derselben bei Einsendung beizuschließen. C. O. D. Aufträge werden nur ausgeführt, wenn der Ordre ein genügender Betrag, der ev. Hin- und Rücksendungskosten deckt, beigefügt ist.

Für

Sichere Ankunft leisten wir Garantie und ersetzen verloren Gegangenes, sofern **sofort** reklamirt wird.

Unsere Samen stammen, wie in der Vorrede gesagt, aus besten Quellen und werden sämmtlich nach ihrem Empfang speciell von uns auf ihre Keimfähigkeit hin geprüft, müssen also gute Resultate ergeben. Da jedoch das Wachsthum durch Faktoren geschädigt werden kann, die sich unserer Kontrolle entziehen, können wir in keiner Weise irgend eine Garantie leisten oder für schlechte Resultate verantwortlich gehalten werden.

PRESS OF CHEROUNY COMPANY, 17-27 VANDEWATER ST.

An unsere lieben deutschen Landsleute!

Wie die Saat, so die Ernte.

Um einem allgemeinen Wunsche unserer deutschen Kundschaft zu entsprechen, lassen wir hiermit zum ersten Male neben unserem englischen Kataloge diese deutsche Ausgabe erscheinen und versichern, daß Alles, was wir darin anbieten, von **bester** und **erprobter** Qualität ist.

Seit früher Jugend in unserem Berufe aufgewachsen, haben wir eine gründliche praktische Erfahrung in den bedeutendsten Samencultur-Gegenden Europa's genossen, wodurch uns Gelegenheit gegeben worden ist, die besten Quellen in jeder Hinsicht kennen zu lernen und persönliche Bekanntschaften mit den zuverlässigsten Züchtern anzuknüpfen.

Wir haben keine Kosten gescheut, von dem **Guten das Beste** zu erhalten und auch in diesem Jahre unsere Einkäufe **persönlich** in **Europa** besorgt, jedoch auch Samen, die erfahrungsgemäß, wenn hier gezogen, bessere Resultate ergeben, bei den besten amerikanischen Züchtern eingekauft.

Wenn die klimatischen und Bodenverhältnisse deshalb keine ungünstigen sind und Aussaat und Behandlung in der richtigen Weise vorgenommen wird, so müssen die Ergebnisse in jeder Hinsicht befriedigen, und der Gemüse- und Blumengarten wird die Freude der Familie bilden. Wir geben in einem nachstehenden Artikel allgemeine Regeln über Aussaat u. s. w. und haben noch spezielle Winke jeder einzelnen Gattung beigefügt, wo wir selbige für nöthig erachteten.

Um für kleineren Bedarf die Auswahl zu erleichtern, haben wir Collektionen von Gemüse- und Blumensamen zusammengestellt, auf die wir ganz besonders aufmerksam machen. Siehe Seite 4.

Wir hoffen, daß unsere Bemühungen unter unseren deutsch-amerikanischen Landsleuten den gewünschten Erfolg haben werden, und wir werden für freundliche Empfehlung ganz besonders dankbar sein. Kataloge stehen zu jeder Zeit gern zur Verfügung und irgend eine Auskunft in unserer Branche wird mit dem größten Vergnügen prompt ertheilt, auch wenn damit kein Geschäft verbunden ist.

Chas. Schwake.

Inhalts-Verzeichniß.

Seite.

Abutilon ... 54
Acanthus ... 54
Aconitum ... 54
Adonisröschen ... 36
Ageratum ... 36
Agrostemma ... 36
Akazien ... 54
Alonsoa ... 36
Alpenveilchen ... 43
Althaea ... 54
Alyssum ... 36
Amaranthus ... 36
Ampelopsis ... 58
Anagallis ... 37
Anchusa ... 37
Anemone ... 37
Antirrhinum ... 37
Aquilegia ... 54
Artischoken ... 21
Asperula ... 37
Astern ... 38
Aurikeln ... 50

Bärenklau ... 54
Balsaminen ... 38
Bartfaden ... 57
Bartonia ... 39
Basilicum ... 21
Beete ... 15
Begonien ... 39, 60
Beisskohl ... 23
Bellis ... 54
Bindesalat ... 17
Blätterkohl ... 10
Bleichsellerie ... 13
Blumenknollen ... 60
Blumenkohl ... 8
Bohnen ... 30
Bohnenkraut ... 21
Boretsch ... 21
Börskohl ... 10
Brachycome ... 39
Broccoli ... 8
Browallia ... 39
Brunnenkresse ... 18

Cacalia ... 39
Caladium ... 61
Calandrinia ... 39
Calceolaria ... 39
Calendula ... 40
Californischer Mohn ... 44
Calliopsis ... 40
Campanula ... 55
Canna ... 40–60
Cannabis ... 40
Cardiospermum ... 58
Carotten ... 11
Castoröl-Pflanzen ... 58
Celosia ... 40
Centaurea ... 41
Champignon ... 35
Cheiranthus ... 41
Chicorien Wurzel ... 12
Chineser Nelken ... 43
Chrysanthemum ... 41
Cinerarien ... 42
Clarkia ... 42
Cobaea ... 58
Coleus ... 42
Collectionen, Gemüse- und Blumensamen ... 7
Convolvulus ... 43
Coriander ... 21
Cosmea ... 43
Cuphea ... 43
Cyclamen ... 43

Dahlia ... 43, 61
Delphinium ... 55
Dianthus ... 43
Diclytra ... 62

Seite.

Digitalis ... 56
Dill ... 21
Dolichos ... 58
Dornenkrone ... 62
Dracaena ... 56
Düngemittel ... 63

Eierfrucht ... 24
Eisenhut ... 54
Eiskraut ... 23
Endivien ... 17
Erbsen ... 29
Erdkohlrabi ... 15
Escholtzia ... 44
Esdragon ... 21
Eucalyptus ... 56
Eupatorium ... 44
Euphorbia ... 44

Feldmais ... 34
Feldrüben ... 15
Feldsalat ... 18
Fenchel ... 21
Fieberbaum ... 56
Fingerhut ... 56
Flammenblumen ... 49, 57
Fuchsschwanz ... 56
Futterrüben ... 15

Gaillardia ... 44
Gartenbeete ... 15
Gartenkresse ... 18
Gauchheil ... 37
Georginen ... 43, 61
Gladiolus ... 61
Glockenblume ... 55
Gloxinia ... 44, 61
Glycine ... 59
Godetia ... 45
Goldlack ... 41
Gombo ... 25
Grassamen ... 32, 34
Gurken ... 26
Gurkenkraut ... 21
Gypsophylla ... 45

Haferwurzel ... 12
Hahnenkamm ... 40
Hahnenkopf ... 56
Hanf ... 40
Hedysarum ... 56
Helianthus ... 45
Helichrysum ... 45
Heliotrop ... 45
Helipterum ... 45
Hibiscus ... 56
Himmelsrose ... 36
Hirse ... 35
Hopfen ... 58
Humulus ... 58

Iberis ... 45
Impatiens ... 45
Indianische Kresse ... 18
Insecten-Vertilger ... 63
Inula ... 56
Ipomoea ... 59
Ipomopsis ... 46

Jungfer im Grünen ... 47

Kapuziner Presse ... 18, 52
Kartoffelzwiebel ... 19
Kerbel ... 22
Kerbelrüben ... 14
Kleearten ... 34
Knoblauch ... 19
Kohlrabi ... 11
Kohlrüben ... 15
Kopfkohl ... 10
Kopfsalat ... 16
Kornblume ... 41

Seite.

Kümmel ... 22
Kürbis ... 28
Krauskohl ... 10
Kraut ... 9

Lagenaria ... 60
Lantana ... 56
Lathyrus ... 59
Lauch ... 20
Lavendel ... 22
Leberbalsam ... 36
Levkojen ... 41
Liebesäpfel ... 25
Lilium ... 61
Linaria ... 56
Linum ... 46
Lousa ... 46
Lobelia ... 46
Löwenmaul ... 37
Löwenzahn ... 18
Lunaria ... 56
Lupinen ... 34, 56
Lychnis ... 57

Maasliebchen ... 54
Madeira Vine ... 61
Mais ... 33
Majoran ... 22
Malven ... 54
Mangelwurzel ... 15
Mangold ... 23
Matricaria ... 46
Meerrettig ... 12
Melonen ... 27
Mesembryanthemum ... 46
Mimosa ... 47
Mimulus ... 47
Mina ... 59
Mirabilis ... 47
Mohn ... 48
Mohrrüben ... 11
Momordica ... 59
Mutterkraut ... 61
Myosotis ... 57

Nachtschatten ... 58
Nelken ... 55
Nemophila ... 47
Nicotiana ... 47
Nierembergia ... 47
Nigella ... 47
Nolana ... 48
Nycterinia ... 47

Oenothera ... 48
Okra ... 25
Oxalis ... 48

Paeonien ... 62
Pantoffelblumen ... 39
Papaver ... 48
Passiflora ... 60
Passionsblume ... 60
Pastinaken ... 12
Pentstemon ... 57
Perilla ... 48
Pestwurz ... 39
Petersilie ... 22
Petersilien Wurzel ... 12
Petunia ... 49
Pfeffer ... 24
Pfefferkraut ... 21
Pfeffermünze ... 22
Pfingstrosen ... 62
Pflanzen-Austern ... 12
Phlox ... 49, 57
Porree ... 20
Portulac ... 22
Portulac Röschen ... 50
Primeln ... 50
Pyrethrum ... 57

Seite.

Rabinschen ... 18
Radis ... 20
Reseda ... 50
Rettig ... 20
Rhabarber ... 23
Ricinus ... 58
Ringelblume ... 40
Rittersporn ... 55
Rosenkohl ... 10
Rosmarin ... 22
Rose von Jericho ... 62
Rührmichnichtan ... 47

Salate ... 16, 18
Salatrüben ... 15
Salbei ... 22, 51
Salpiglossis ... 51
Salvia ... 51
Sammtblume ... 52
Sammtmalve ... 54
Santolina ... 58
Sanvitalia ... 51
Sauerampfer ... 23
Savoyerkohl ... 10
Scabiosa ... 51
Schalotten ... 19
Schleierkraut ... 45
Schleifenblume ... 45
Schizanthus ... 51
Schnittlauch ... 19
Schöngesicht ... 40
Schwarzwurzel ... 12
Scorzonera ... 12
Sedum ... 51
Sellerie ... 13
Senecio ... 51
Senf ... 22
Silene ... 51
Solanum ... 58
Sonnenblumen ... 45
Spargel ... 22
Spargelkohl ... 10
Speiserüben ... 14
Spike ... 22
Spinat ... 23
Sprossenkohl ... 10
Squash ... 28
Steckzwiebeln ... 19
Steinkraut ... 36
Stevia ... 51
Stiefmütterchen ... 53
Strohblumen ... 45

Tabakspflanzen ... 47
Tagetes ... 52
Tausendschönchen ... 54
Thymian ... 22
Thunbergia ... 60
Tomate ... 25
Tropaeolum ... 52, 60
Tuberosen ... 61

Vanille Blumen ... 45
Verbena ... 52
Vergissmeinnicht ... 57
Vinca ... 58
Viola ... 53
Vogel Samen ... 35

Waldmeister ... 37
Wasserkresse ... 18
Wermuth ... 22
Wicken Feld ... 35
Wicken, wohlriechende ... 59
Winde ... 43, 59
Wirsingkohl ... 10
Wucherblume ... 41

Zierkürbisse ... 60
Zinnia ... 53
Zuckerrüben ... 15
Zwiebeln ... 19

Unser Blumenzwiebel-Catalog erscheint im August und wird auf Verlangen frei zugesandt.

Allgemeine Regeln zur Heranzucht von Pflanzen aus Samen.

Im Freien.

Um zu einem günstigen Resultate bei der Aussaat von Samen zu gelangen, ist es unbedingt nöthig, daß die größte Sorgfalt allen damit verbundenen Arbeiten zugewandt wird.

Hauptbedingung ist ein lockerer, gut mit Sand vermischter, durchlässiger Boden in unbedingt ebener Lage, damit alle Theile eine stete gleichmäßige Feuchtigkeit haben.

Man säe den Samen möglichst dünn aus und bedecke ihn nie mit mehr Erde als der Samen dick ist; dünne Samen werden am besten nur obenauf gesäet und gar nicht mit Erde bedeckt.

Man hüte sich, den Samen einzuschlemmen, sondern gieße ihn vorsichtig mit einer feinen Brause an und halte ihn gleichmäßig feucht, schütze ihn durch Bedeckung mit Leinwand, die jedoch ungefähr 3 Zoll vom Boden entfernt sein muß, oder durch eine dünne Schicht Heu etc. vor der Sonne.

Sobald der Samen aufgegangen und die jungen Pflänzchen das erste charakteristische Blatt zeigen, nehme man sie vorsichtig mit möglichst gutem Wurzelballen heraus und versetze sie auf ein eigens hierzu bestimmtes Beet, wo sie so lange stehen bleiben, bis sie genügend stark sind, um an Ort und Stelle ausgepflanzt werden zu können.

In Kästen und Töpfen.

Feinere Samen von zarten Pflanzen, Primeln, Verbenen etc. sät man am vortheilhaftesten in Kästen oder Töpfe und sind dabei dieselben Regeln zu beachten, die bereits oben angegeben.

Sät man den Samen in Kästen, so ist darauf zu achten, daß, sobald die Pflänzchen aufgegangen, anfangs wenig und nach und nach mehr Luft gegeben wird, damit die Pflanzen von Anfang an kurz und gedrungen bleiben und nicht durch Luftabschneiden in die Länge gezogen werden.

Bei der Aussaat in Töpfen ist es gut, die Töpfe bis zum Aufgehen des Samens mit Glasscheiben zu bedecken.

Eine nähere Kulturanweisung ist im Kataloge fast allen Pflanzen beigegeben, sobald besondere Methoden zu beachten sind.

Die Anlage eines Mistbeets.

Zur Anlage eines Mistbeets wähle man eine geschützte gegen Süden freie Lage. Man verfertige dann einen Rahmen von Brettern ungefähr 5 Fuß breit und von beliebiger Länge; die eine Längsseite, die Nordseite, muß jedoch etwas höher sein als die Südseite, damit die Sonne besser aufgefangen wird, wenn erst die Fenster aufliegen. Nachdem man nun diesen Rahmen auf die bestimmte Stelle gebracht hat, grabe man die innerhalb des Rahmens befindliche Erde etwa 1½ Fuß tief aus und fülle hierauf das Ganze bis zur halben Höhe des Rahmens mit frischem Pferdemist. Nachdem dieses geschehen, trete man den Mist ordentlich fest und begieße ihn hierauf tüchtig mit Wasser. Jetzt lege man die Fenster auf den Rahmen, gebe von oben etwas Luft, und nachdem der dem heißen Mist entstiegene Dampf verzogen ist, bringe man ungefähr 3—4 Zoll Erde auf den Mist, und das Mistbeet ist fertig. Jetzt kann mit dem Aussäen begonnen werden und bleibt die Behandlung wie bereits oben angegeben; man hüte sich jedoch vor zu vielem Gießen, da die Hitze des Pferdemistes genügend Feuchtigkeit abgiebt. Sobald die Samen aufgehen, ist ein fleißiges und vorsichtiges Lüften erforderlich, da sonst die Pflanzen zu lang werden.

Es ist auch gut, um den Rahmen einen Umschlag von warmem Pferdemist zu machen, da sich hierdurch das Mistbeet bedeutend länger warm hält.

Neuheiten.

Gemüse-Samen.

Gurken, weiße, japanische Kletter. Cliche S. 26.

Die Früchte sind cylindrisch, glatt mit wenigen Warzen, wachsweiß, oder, wenn jung, milchweiß, mit weißem, sehr saftigem, erfrischendem Fleische, voll und wohlschmeckend. Ein Gegenstück zu der schnell beliebt gewordenen genetzten grünen Klettergurke, welche sie an Fruchtbarkeit, Geschmack und Schönheit weit übertrifft..... **Per Packet 10 Cents.**

Sellerie de Candolle. Cliche S. 13.

Die größte, schönste und feinste aller Selleriearten. Die Pflanze erreicht bei Wärme und reichlich Wasser, in gutem Lehmboden, riesige Dimensionen. Die Blattstiele sind voll, fleischig, sehr dick und ohne Fasern. Der Geschmack ist milde, viel zarter als der irgend einer der bisher bekannten Arten. Um diesen Sellerie zur vollen Ausbildung zu bringen, muß man den Samen bereits im December und in mildem Klima im Herbst säen, nur so erreicht er seine volle Ausbildung ..... **Per Packet 15 Cents.**

Broccoli San Isidore. Cliche S. 8.

Sehr frühe, schöne und empfehlenswerthe Varietät... **Per Packet 10 Cts., per Unze 50 Cts.**

Kopfsalat Albano. Cliche S. 16.

Italienischer Kopfsalat, welcher Aehnlichkeit mit den Perpignaner hat, jedoch regelmäßiger geformt ist, und an den der Sonne ausgesetzten Theilen gelb erscheint und von feinerem Geschmack ist ..... **Per Packet 10 Cents.**

Kopfsalat Genezzano. Cliche S. 16.

Ebenfalls italienischen Ursprungs, ausgezeichnet an Geschmack und Dauerhaftigkeit. Der Kopf ist sehr groß, platt und fest geschlossen. Alle der Sonne ausgesetzten Theile sind tief gebräunt, fast blutroth, dagegen ist das Innere gelblich und zart..... **Per Packet 10 Cents.**

Endivie, Escariol Sant' Angelo. Cliche S. 18.

Eine prachtvolle von Natur gelblich grüne Sorte mit dichtem Blattwuchse, die sich, ohne gebunden zu werden, selbst bleicht. Die Blätter sind breit, tief eingeschnitten und sehr fein von Geschmack; eine der besten, schmackhaftesten und schönsten Sorten..... **Per Packet 10 Cents.**

Pfeffer, „Elephanten-Rüssel." Cliche Rückseite des Umschlages.

Sehr schöne und interessante Pfefferart. Die scharlachrothen, wenn ganz reif, tief purpurnen, sehr fleischigen Früchte erreichen eine ganz abnorme Länge; sie sind durchschnittlich 10—12 Zoll lang bei einer Breite von ca. 3—4 Zoll. Werden grün oder halbreif verwendet..... **Per Packet 15 Cents.**

Pfeffer, „Columbus." Cliche S. 24.

Die Riesenfrüchte werden bis 2 Pfund schwer, und eine Pflanze bringt bei guter Cultur in schwerem, fettem Boden 7 oder mehr dieser prachtvollen Früchte hervor. Diese sind ca. 7 Zoll lang und 4 Zoll im Durchmesser, vollfleischig, leuchtend purpurscharlach, süß, milde und sehr wohlschmeckend. Sie sind ferner nach unten verschmälert, etwas eckig, gerippt und von schwer zu beschreibender Schönheit. Wir können dieses Prachtgemüse gar nicht genug empfehlen, es übertrifft alle Erwartungen, die man an eine Pfefferfrucht bisher stellen konnte ..... **Per Packet 15 Cents.**

Kohlrabi, Riesen von Modica. Cliche S. 11.

Riesenglaskohlrabi von ausgezeichneter Qualität und besser als irgend eine der bekannten Sorten. Rund, unten breit, bis 4 Pfund schwer, lange zartbleibend und sehr schön. Aussaat sehr zeitig, frühe pflanzen, reichlich bewässern und gut düngen..... **Per Packet 10 Cents.**

Wassermelone, „Julius Cäsar." Cliche S. 28.

Langfrüchtige Riesenmelone, bis 40 Pfund schwer, mit lichtgrüner, dunkelgeaderter Schale, dunkelrothem Fleische und schwarzem Samen. Außerordentlich schöne Prachtmelone von feinstem Muscatgeschmack und hochfeinem Aroma. Kalkreicher Lehmboden ist zur Kultur am dienlichsten..... **Per Packet 15 Cents.**

Blumen-Samen.

Reseda grandiflora. "Miss Helen M. Gould."

Ist eine Sorte, die alle Vorzüge der besten bekannten Sorten in sich vereinigt. Es ist ein außerordentlich starker Wachser mit sehr großer, saftig grüner Belaubung; die Blüthen sind ungewöhnlich groß, die Blüthen-Rispe mißt oftmals 10 Zoll. Wenige Blüthenstengel genügen, um ein ganzes Zimmer mit Duft anzufüllen. Als wir das erste Mal diese neue Pflanze auf einer unserer Inspektionsreisen in Deutschland erblickten, waren wir so überrascht von der Schönheit, daß wir keine Kosten scheuten, um dieselbe für den amerikanischen Markt zu gewinnen, und die Erfolge, die wir im ersten Jahre damit hatten, geben uns Berechtigung, dieselbe hiermit allen Blumenfreunden zu empfehlen..... **Per Packet 25 Cents.**

Myosotis dissitiflora grandiflora. "Star of America."—Vergißmeinnicht.

In Hamburg und Hannover mit ersten Preisen ausgezeichnet. — Vorjährige Einführung von hervorragendem Werth für Topfverkauf und zur feinen Binderei. Die Pflanze bringt einen reichen Ansatz außergewöhnlich großer, strahlend himmelblauer Blüthen, und ist besonders als Treibpflanze sehr geschätzt. Wir zweifeln nicht, daß sie nach einem ersten Versuche als der ersten eine betrachtet wird..... **Per Packet 25 Cents.**

Inula ensifolia.

Vorjährige Neuheit aus Erfurt, die allgemeiner Beachtung verdient. Es ist dies eine reizende, winterharte, perennirende Composite. Die Pflanzen bilden reich verzweigte, fast kugelrunde Büsche von 10—12 Zoll Höhe, deren Endspitzen zur Blüthezeit so dicht mit Blumen bedeckt sind, daß die lanzettförmige Belaubung kaum sichtbar ist. Die einzelnen Blumen messen $1\frac{3}{4}$—2 Zoll im Durchmesser und sind von leuchtend goldgelber Färbung. Bei zeitiger Aussaat blühen die Sämlinge im ersten Jahre..... **Per Packet 15 Cents.**

Ipomoea imperialis.—„Kaiserwinden."

Unser Züchter giebt uns davon folgende Beschreibung: „Eine neue Klasse von Ipomoea, deren Farbenpracht zu schildern kaum gelingen dürfte. Sie ranken sehr hoch, lieben sonnige Lage und blühen sehr reich. Das Laub ist grün, silberbunt, oder auch seltener gelb. Die Blüthen sind meist enorm groß, so zwar, daß sie an den Rändern gefranst erscheinen oder zusammengefaltet und also den höchsten Grad von Vollkommenheit erreicht zu haben scheinen. Die Farben sind größtentheils neu, nicht nur bei dieser Prachtklasse von Volubilis, sondern überhaupt theilweise an Blumen bisher neu und nicht dagewesen.

„Man findet z. B. aschgrau, bronzefarben, braun, schieferblau und so seltsame Mischungen verschiedener Farben, für die wir keinen Ausdruck finden, die der Pinsel eines Malers ausfindig gemacht zu haben scheint.

„Uebrigens bewegen sie sich vom schneeigsten Weiß und Himmelblau bis zu schwarzblau, vom zartesten Incarnat zum tiefsten Purpur und glühendsten Roth; sie sind geflammt und gestrichelt, gesternt und marmorirt und bunt bis zum Exceß. Sie sind oft prachtvoll geändert z. B. leuchtend purpur mit breitem weißem Saume! Sie sind ein Naturwunder! Ihre Kultur ist die einfachste der Welt. Frühe Anzucht, warmer sonniger Stand und leichter kräftiger Boden! Wer einen Garten hat, pflanze sich diese Prachtschlinger und es wird ihn nicht gereuen" ..... **Per Packet 15 Cents.**

Calendula "Souci de jardin."

Gefüllte dunkelgelbe, sehr distinkte und feine Sorte, die wir letzten Sommer bei Vilmorin in Paris blühen sahen ..... **Per Packet 15 Cents.**

Ricinus zanzibariensis.

Unser Erfurter Züchter schreibt: „Eine der werthvollsten Einführungen dieser Saison, Blatt- und Decorationspflanze ersten Ranges. Nachdem wir uns bereits im Frühjahr von Zanzibar, Ostafrika, Samen einiger dort heimischen Ricinus-Sorten senden ließen, bot sich uns inzwischen reichlich Gelegenheit, in unserem Klima Proben damit anzustellen. Wir erzielten trotz des ungünstigen Sommers die glänzendsten Resultate, da die Pflanzen sich außerordentlich üppig entwickelten und die Blätter eine ungeahnte Größe erreichten. Unbestreitbar übertrifft diese Einführung an Schönheit und Eigenart alle bis jetzt in Cultur befindlichen Species und Varietäten, und sie jetzt dem Handel übergebend, glauben wir annehmen zu können, daß damit die Bahn geebnet ist, auf der diese neue Klasse die älteren wahrscheinlich nach und nach verdrängen wird. Auch die Samen sind in Form und Färbung von denen der älteren Sorten gänzlich verschieden und erscheinen in Ansehung ihrer Größe und Farbenpracht für Samensammlungen und zu Nippsachen verwendet, besonders werthvoll. Die Blätter der hier neu angebotenen Sorte, welche am leichtesten mit denen einer riesigen Aralia Sieboldi verglichen werden können, sind 28 bis 30 Zoll breit und von hellgrünem Colorit mit weißlichen Rippen; hellgrün sind auch der Stamm, die Stengel der Seitenzweige und die Früchte; die Färbung der Samen ist ein schönes gesprenkeltes Carminroth auf röthlich weißem Grund" ..... **Per Packet 15 Cents.**

Collectionen.

Nachstehende Sorten können auch durch andere gleichwerthige ersetzt werden, wenn speciell gewünscht.

Gemüse-Collectionen.

		Für	$1.25		$2.50	
Kopfkohl,	früher Wakefield		1	Packet.	1	Packet.
„	Winnigstädter		—	„	1	„
„	holländischer, blutrother		—	„	1	„
Blumenkohl,	Riesen von Neapel		—	„	1	„
Wirsingkohl,	früher Ulmer		—	„	1	„
Blätterkohl,	halblanger, grüner mooskrauser		—	„	1	„
Kohlrabi,	weißer, früher Wiener		1	„	1	„
„	blauer, „ „		—	„	1	„
Mohrrüben,	frühe franz. Horn		1	„	1	„
„	„ Nantes		—	„	1	„
Sellerie,	Bleichsellerie		1	„	1	„
„	Knollensellerie		1	„	1	„
Speiserüben,	Schneeball		1	„	1	„
„	rothköpfige Mailänder		—	„	1	„
Salatrübe,	frühe ägyptische		1	„	1	„
Salat,	Buttersalat		1	„	1	„
„	Boston Market		1	„	1	„
Bindsalat,	Trianon		—	„	1	„
Gartenkresse,	gekrauste Zwerg		—	„	1	„
Endivien,	weiße, krause, frühe		1	„	1	„
Feldsalat,	(Rabinschen), breitblättriger		1	„	1	„
Zwiebeln,	Wethersfield		1	„	1	„
„	weiße Tripoli		1	„	1	„
„	della Rocca gelb		—	„	1	„
„	gelbe Danvers		—	„	1	„
Porree,	italien. Riesen		1	„	1	„
Radischen,	franz. Frühstück		1	„	1	„
„	scharlachrothes rundes		—	„	1	„
Rettig,	weißer Stuttgarter Riesen		1	„	1	„
Spinat,	von Viroflay		1	„	1	„
Tomate,	Perfection		1	„	1	„
Pfeffer,	süßer Bergpfeffer		—	„	1	„
Gurke,	grüne reichtragende		1	„	1	„
„	Boston Einmachgurke		—	„	1	„
Melone,	Delmonico		1	„	1	„
Erbsen,	American Wonder		1	„	1	Quart.
„	first and best		1	„	1	„
Bohnen,	Stangenbohne		1	„	1	„
„	Buschbohne		1	„	1	„
„	Puffbohne		—	„	1	„

Blumen-Samen-Collectionen.

Collection für 50 Cents.

Astern, gemischt
Alyssum=Steinkraut
Balsaminen
Iberis=Schleifenblume
Kornblume
Vergißmeinnicht
Reseda
Winden
Tagetes=Sammetblume
Stiefmütterchen
Bartnelken
Zinnien

Collection für $1.00.

Zu nebenstehenden noch folgende Sorten:

Chinesische Nelken, Ritterſporn, Gaillardien, Lobelia, Kapuzinerkresse, Moschuspflanze, Phlox, Petunien, Portulac Mohn, Ricinus, Wohlriechende Wicken, Verbenen, Levkojen, Zinnien, Sonnenblumen.

Je ein Packet jeder Sorte.

Gemüse.

Kohl-Arten.

Blumenkohl oder **Carviol.** — Cauliflower.

Cultur: Blumenkohl verlangt tiefen, reichen und gutgedüngten Boden. Frühe Sorten werden am besten im Januar oder Februar im Mistbeet ausgesät und ungefähr Mitte April ausgepflanzt in Reihen von 2 Fuß Abstand und einer Pflanzweite von 18 Zoll. Eine reichliche Bewässerung, besonders bei trockenem Wetter, ist ein unbedingtes Erforderniß, und befördert ein Zusatz von flüssigem Dünger ein schnelles Wachsthum. Die Köpfe werden durch Zusammenbinden der obersten Blätter vor der Hitze geschützt. Behandlung der späteren Sorten wie die der späteren Krautarten.

Algier, sehr große, beliebte Marktsorte.
Per Packet 10c.; per Unze 70c.

Erfurter Zwerg, frühester, (Haage's Zwerg), mit blendend weißen festen Köpfen, ausgezeichnet zum Treiben, jedoch ebenso vorzüglich für das freie Land.
Per Packet 25c.; per Unze $6.00.

Riesen von Neapel, auch **Frankfurter** Riesen genannt, von riesigen Dimensionen in Pflanze und Köpfen. Verlangt den fettesten Boden, reiche Bewässerung und in mindestens 2½ Fuß Abstand gepflanzt zu werden.
Per Packet 10c.; per Unze 50c.

Veitch's Autumn Giant, sehr groß, spät.
Per Packet 15c.; per Unze 50c.

Frühester Erfurter Zwerg.

Broccoli San Isidore.

Thorburn's früher Schneeball, vorzüglich zum Treiben, erträgt leicht die Hitze.
Per Pfund 20c.; per Unze $3.00.

Broccoli oder **Spargelkohl.**

Cultur: Verwandt mit Blumenkohl, jedoch härter. Aussaat zeitig im Frühling. Man pflanze ins freie Land, sobald die Pflänzchen eine Höhe von circa 4 Zoll erreicht haben, mit 2 Fuß Abstand. Gedeiht am besten in einer feuchten und etwas kühleren Temperatur.

Früher, weißer.
Per Packet 10c.; per Unze 50c.

San Isidore, weiß, früh, ital. Neuheit, sehr zu empfehlen. Siehe Abbildung, nebenstehend.
Per Packet 10c.; per Unze 50c.

Kraut oder Kopfkohl. — Cabbage.

Cultur: Aussaat für Sommersorten im Februar, für Herbstsorten im April oder Mai und im September oder Oktober für Frühjahrsorten. Die Pflänzchen werden ins Freiland gepflanzt, sobald sie eine Höhe von 3 bis 4 Zoll erreicht haben, in Reihen von 3 bis 4 Fuß Abstand und einer Pflanz-Weite von 1½ Fuß. Eine Mischung von Salz und Kohlenasche ist zum Bestreuen der Hügel anzuempfehlen, sobald die Pflanzen ausgepflanzt sind. Dieselbe befördert das Wachsthum und hält die Kohlraupen und Kohlwürmer ab. Sie verlangen einen lehmigen, eher festen Boden, der reichlich gedüngt ist, müssen öfters bewässert werden, gedeihen am besten in kühler Temperatur.

Früher, Jersey Wakefield, frühe, ertragreiche Sorte. Bildet feste und sehr dauerhafte Köpfe. Besonders beliebt bei Marktgärtnern.
Per Packet 5c.; per Unze 25c.
Per ¼ Pfund 85c.; per Pfund $3.00.

Winnigstädter weißer spitzer Zuckerhut. Eine mittelfrühe deutsche Sorte. Außerordentlich ertragreich, bildet sehr feste und schwere Köpfe. Sehr zu empfehlen für Feldkultur.
Per Packet 5c.; per Unze 20c.
Per ¼ Pfund 60c.; per Pfund $2.00.

Kopfkohl, Schweinfurter.

	Per Packet.	Per Unze.	Per ¼ Pfd.	Per Pfd.
Henderson's Succession, spät	$0.05	$0.30	$0.85	$3.00
Surehead, feine amerikanische Sorte, plattrund, fest. Formt schöne Köpfe auch unter ungünstigen Witterungsverhältnissen	.05	.20	.60	2.00
Holländisches, großes, weißes, spätes, mit flachen Köpfen. Außerordentlich hart, hält die strengste Kälte aus	.05	.25	.75	2.50
Fottler's Braunschweiger, große, solide Köpfe, mittelfrüh oder spät	.05	.25	.75	2.50
Filderkraut oder **Pommersches,** spitziger, sehr fest, später mit festen Köpfen	.05	.25	.75	2.50
Verbessertes frühes Sommer, eine vorzügliche mittelfrühe Sorte, mit großen, festen Köpfen von feinster Qualität	.05	.25	.75	2.50
Drumhead, großes, spätes, eine Standard Wintersorte	.05	.25	.75	2.50
Berliner, großes, weißes, verbessertes Markthallen, ganz vorzügliche Sorte, mittelfrüh, dabei sehr groß und fest	.05	.30	.85	3.00
Schweinfurter, allergrößtes, weißes, sehr früh und ertragreich, eine der in Deutschland beliebtesten Marktsorten	.05	.30	.85	3.00
Holländisches, weißes, niedriges, frühes, eins der frühesten mit runden Köpfen. Verträgt Wärme	.05	.25	.75	2.50
Holländisches, blutrothes, frühes, mit großen Köpfen	.05	.25	.75	2.50
Mammoth Red Rock Rothkraut mit extra großen dunkeln Köpfen	.05	.25	.75	2.75

Wirsing, Savoyer oder Börskohl. — Savoy-Cabbage.

Cultur: Wie bei Kopfkohl. Die Wirsinge sind besonders geschätzt für Wintergebrauch, da sie leichten Frost gut aushalten.

Wirsing Drumhead.

Drumhead (oder Trommelkopf), großes, ausgezeichnete Winter- und Frühjahrs-Sorte.
Per Packet 5c.; per Unze 25c.
Per ¼ Pfund 75c.; per Pfund $2.50.

Ulmer, früher, niedriger, eine sehr kleine und sehr frühe Sorte von dunkelgrüner Farbe.
Per Packet 5c.; per Unze 20c.
Per ¼ Pfund 50c.; per Pfund $1.50.

Grüner, gekrauster, später.
Per Packet 5c.; per Unze 20c.
Per ¼ Pfund 50c.; per Pfund $1.50.

Blumenthaler, später, gelber, sehr zarte Sorte.
Per Packet 5c.; per Unze 25c.; per ¼ Pfund 75c.; per Pfund $2.50.

Rosen- oder Sprossenkohl — Brussels Sprouts.

Cultur: Das Wachsthum der Rosenkohle ist ein etwas langsames. Dieselben sollten, um eine fortwährende Ernte vom October bis März zu haben, von Mitte März bis Ende Juni successive ausgesät und 16 Zoll von einander entfernt ausgepflanzt werden, wenn die Sämlinge stark genug sind. Sie lieben guten fetten Boden, der jedoch nicht zu stark gedüngt sein darf. Diese Kohle geben eines der delikatesten Gemüse, das wohl Jedem unserer Landsleute bekannt und besonders im Winter außerordentlich geschätzt ist, da sie starken Frost vorzüglich ertragen.

	Per Packet.	Per Unze.	Per ¼ Pfd.	Per Pfd.
Niedriger, verbesserter, feine Qualität	$0.05	$0.20	$0.60	$2.00
Halbhoher, Pariser Markt, beliebte franz. Sorte	.05	.25	.75	2.50

Blätter- oder Krauskohl — Borecole or Kale.

Cultur: Verlangen dieselbe Cultur wie späte Kopfkohle. Die Blätterkohle werden vielfach wegen ihres feineren Geschmackes den Kopfkohlen vorgezogen.

Niedriger, gelbgrüner Dreienbrunnen.
Per Packet 5c.; per Unze 15c.
Per ¼ Pfund 50c.; per Pfund $1.50.

Niedriger, brauner, krauser, extra.
Per Packet 5c.; per Unze 15c.
Per ¼ Pfund 40c.; per Pfund $1.25.

Halbhoher, grüner, mooskrauser.
Per Packet 5c.; per Unze 15c.
Per ¼ Pfund 50c.; per Pfund $1.50.

Blätterkohl. Niedriger, grüner Dreienbrunnen.

	Per Packet.	Per Unze.	Per ¼ Pfd.	Per Pfd.
Hoher, brauner, krauser, extra	$0.05	$0.15	$0.50	$1.50
Sibirischer oder russischer	.05	.10	.30	1.00

Kohlrabi, Riese von Modica.

Kohlrabi.

Cultur: Aussaat von März bis Juni. Die Sämlinge werden ausgepflanzt, wenn sie 4—6 Wochen alt sind, in Zwischenräumen von 14—16 Zoll, in guten gedüngten Boden. Eins der besten Gemüse, welches den Geschmack von Kopfkohl und Speiserüben vereinigt.

Wiener, weißer, früher, beste Treibsorten.
Per Packet 5c.; per Unze 40c.
Per ¼ Pfund $1.25; per Pfund $4.50.

Wiener, blauer, früher, beste Treibsorten.
Per Packet 5c.; per Unze 30c.
Per ¼ Pfund 85c.; per Pfund $3.75.

Goliath, verbesserter weißer Riesen.
Per Packet 5c.; per Unze 35c.
Per ¼ Pfund $1.00; per Pfund $4.00.

Englischer, früher, weißer.
Per Packet 5c.; per Unze 25c.
Per ¼ Pfund 70c.; per Pfund $2.50.

Riesen von Modica (siehe Neuheiten, Seite 5), per Packet 10c.

Wurzel- und Rüben-Samen.

Carotten, Mohrrüben oder Möhren — Carrots.

Cultur: Verlangen einen leichten, guten und wohlgedüngten Boden. Frühe Sorten, sobald der Boden bearbeitet werden kann, jedoch bei trockenem Wetter, da bei Regenwetter die Samen vielfach erstickt werden. Spätere Sorten können von Anfang Mai bis Anfang Juli ausgesät werden. Die Aussaat geschieht in Reihen. Die Pflanzen werden ausgedünnt auf 5—6 Zoll Abstand, die Reihen oft und tief behackt.

Sämmtliche nachstehende Samen sind abgerieben (ohne Bart).

Horn, frühe, französische, fast kugelförmig, für sehr frühe oder späte Aussaat.
Per Packet 5c.; per Unze 10c.; per ¼ Pfund 35c.; per Pfund $1.25.

Pariser Treib, sehr kurze, stumpfe, frühe.
Per Packet 5c.; per Unze 15c.; per ¼ Pfund 45c.; per Pfund $1.50.

Guerande, abgestumpfte, halblange, mit dicken 5—6 Zoll langen Rüben.
Per Packet 5c.; per Unze 15c.; per ¼ Pfund 45c.; per Pfund $1.50.

James' Intermediate, halblange, hochrothe, sehr ertragreich und schnellwachsend.
Per Packet 5c.; per Unze 10c.; per ¼ Pfund 35c.; per Pfund $1.25.

Nantes, frühe, lange, cylinderförmige, abgestumpfte.
Per Packet 5c.; per Unze 10c.; per ¼ Pfund 35c.; per Pfund $1.25.

Chantenay, halblange, frühe, rothe.
Per Packet 5c.; per Unze 10c.; per ¼ Pfund 30c.; per Pfund $1.00.

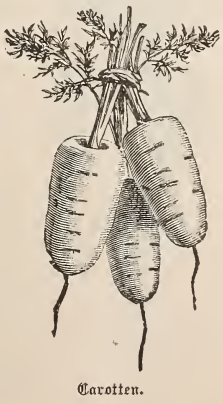

Carotten.

	Per Packet.	Per Unze.	Per ¼ Pfd.	Per Pfd.
Altringham, lange, rothe. Wird bis 20 Zoll lang, mit durchaus rothem Fleische von feiner Qualität	$0.05	$0.10	$0.25	$0.75
Danvers, halblange, orangerothe, feine Marktsorte	.05	.10	.25	0.85
Verbesserte, orangerothe, lange, grünköpfige, beste für Viehfutter	.05	.10	.25	0.75

Chicorien Wurzeln — Chicory.

Cultur: Sehr leicht. Man sät die Samen im Frühling ziemlich dicht in Reihen in's Freiland.

	Per Packet.	Per Unze.	Per ¼ Pfd.	Per Pfd.
Badenser, walzenförmige Imperial	$0.05	$0.10	$0.30	$1.00
Capuzinerbart, ein bei den Franzosen sehr beliebter Salat. Im Winter werden die Wurzeln in Sand im Keller aufbewahrt und geben die jungen Schößlinge einen vorzüglichen Salat	.05	.15	.35	1.25
Witloof oder **großwurzelige Brüsseler.** Behandlung wie die vorige	.05	.15	.35	1.25

Haferwurzel oder Pflanzen-Auster — Salsify.

Cultur: Aussaat bald im Frühling in Reihen von 12 Zoll Abstand, ca. 1 Zoll tief. Die Pflanzen werden bis auf 6 Zoll ausgedünnt. Wurzeln können während des Winters ohne Schaden im Boden gelassen werden. Vorzügliches Gemüse.

	Per Packet.	Per Unze.	Per ¼ Pfd.	Per Pfd.
Lange weiße	$0.05	$0.10	$0.30	$1.00
Mammoth Sandwich-Insel, starke und feine Sorte	.05	.15	.50	1.50

Meerrettig — Horse Radish.

Kleine Setzwurzeln. 12 Wurzeln 15c.; 100 Wurzeln 75c.

Pastinaken — Parsnip.

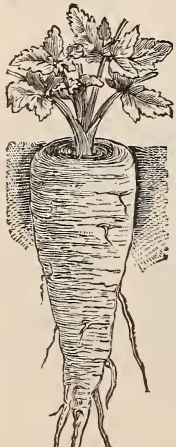

Pastinake, Magnum bonum.

Cultur: Die nämliche wie bei den Möhren, nur empfiehlt es sich, die Aussaat recht früh, etwa Ende Februar oder Anfang März, zu machen. Die Wurzeln können bis zum Spätjahr und sogar den Winter hindurch im Boden gelassen werden.

Magnum bonum, hohler Kopf.
Per Packet 5c.; per Unze 10c.; per ¼ Pfund 20c.; per Pfund 50c.

Lange, weiße.
Per Packet 5c.; per Unze 10c.; per ¼ Pfund 20c.; per Pfund 50c.

Sutton's Student.
Per Packet 5c.; per Unze 10c.; per ¼ Pfund 20c.; per Pfund 60c.

Petersilien-Wurzel — Parsley, large rooted.

Cultur: Dieselbe wie bei Möhren und Pastinaken.

Hamburger oder **Knollen.**
Per Packet 5c.; per Unze 10c.; per ¼ Pfund 30c.; per Pfund 85c.

Schwarzwurzel oder Scorzone.

Cultur: Wie bei der Haferwurzel.

Lange, schwarze.
Per Packet 5c.; per Unze 20c.; per ¼ Pfund 60c.; per Pfund $2.00

Sellerie — Celery. Bleichsellerie — Blanching Celery.

Cultur: Aussaat in lockerem, gutgedüngtem Boden, frühzeitig im April, sobald derselbe bearbeitet werden kann. Die Samen sind leicht mit Erde zu bedecken und fest anzudrücken. Sobald die Pflänzchen eine Höhe von ca. 3 Zoll erreicht haben, verpflanze sie in ein anderes Beet, in welchem dieselben so lange verbleiben, bis sie stark genug sind, um ins Freiland gesetzt zu werden. Ziehe Reihen von 2 Fuß Abstand und pflanze in 6 Zoll Weite, drücke den Boden fest an die Wurzeln und entferne das Unkraut fleißig. Ungefähr Mitte August können die Pflanzen für Frühbedarf angeerdet werden, wobei darauf zu achten ist, daß keine Erde zwischen die Blätter fällt. Bedecke die Pflanzen mit Heu, Stroh oder Blättern, sobald kaltes Wetter einsetzt.

Sellerie. De Candolle.

Riesen Pascal, amerikanische Sorte, mit sehr starken Blattrippen.
Per Packet 5c.; per Unze 20c.
Per ¼ Pfd. 60c.; per Pfd. $2.25.

White Plume, sehr früh, Blätter, Blattstiel und Herz von Natur weiß, bevorzugte Marktsorte.
Per Packet 5c.; per Unze 30c.
Per ¼ Pfd. 85c.; per Pfd. $3.00.

Golden Heart, selbstbleichend. Herz goldgelb.
Per Packet 5c.; per Unze 20c.; per ¼ Pfund 60c.; per Pfund $2.00

Sellerie. Verbesserter Riesen.

Pariser, goldgelber, selbstbleichende Sorte.
Per Packet 5c.: per Unze 45c.
Per ¼ Pfund $1.25; per Pfund $4.50

Cole's Krystall, weißer.
Per Packet 5c.; per Unze 30c.
Per ¼ Pfund 80c.; per Pfund $3.00

Heartwell's Perfection, goldgelb, feinste und größte Wintersorte.
Per Packet 5c.; per Unze 30c.
Per ¼ Pfund 85c.; per Pfund $3.00

Verbesserter halblanger, weißer, von feinem Geschmack, geschätzte Marktsorte.
Per Packet 5c.; per Unze 25c.
Per ¼ Pfund 75c.; per Pfund $2.50

De Candolle (siehe Neuheiten).
Per Packet 15c.

Knollen-Sellerie — Celeriac or Turnip rooted.

Cultur: Wie bei Bleichsellerie, nur daß diese nicht mit Erde angehäuft zu werden brauchen. Wird gewöhnlich im März ausgesät und im Mai ausgepflanzt.

Prager Riesen, großer glatter, sehr zartfleischiger.

Per Packet 5c.; per Unze 25c.
Per ¼ Pfund 75c.; per Pfund $2.50.

Knollen-Sellerie. Prager Riesen.

Kerbel-Rüben — Chervil.

Cultur: Die **gewöhnliche krause** kann das ganze Jahr hindurch in gut präparirten Boden gesät werden, bei heißem Wetter jedoch in schattiger Lage. Die Sämlinge werden, wenn stark genug, in 1 Fuß Abstand ausgepflanzt. Die **knollentragende** wird gewöhnlich im Herbst gesät, leicht bedeckt, und keimt erst im nächsten Frühjahr. Um die Samen bereits im Herbst keimen zu machen, kann man selbige im Frühjahr in einen Behälter mit leicht angefeuchtetem Sand legen.

	Per Packet.	Per Unze.	Per ¼ Pfd.	Per Pfd.
Gewöhnliche krause (für Salat)	$0.05	$0.15	$0.30	$1.00
Sibirische (knollentragende) verbesserte, mit eßbaren delikaten Knollen	.05	.20	.60	2.00

Speiserüben — Garden Turnips.

Cultur: Verlangen einen guten leichten Sandboden. Aussaat frühzeitig, sobald der Boden bearbeitet werden kann; dieselbe wird fortgesetzt bis Ende August, je nach der Frühzeitigkeit der Rüben. Die späteren Sorten können auf Felder, die Erbsen, Kartoffeln oder Aehnliches getragen haben, gesät werden. Am besten werden 2 Zoll tiefe Reihen von 1 Fuß Abstand gezogen, die Samen darein dünn gesät und mit etwas Erde bedeckt. Die Samen keimen sehr schnell und sollten die Sämlinge, sobald man selbige anfassen kann, zum ersten Male auf 6 Zoll Abstand, dann nach kurzer Zeit auf 12 Zoll ausgedünnt werden.

	Per Packet.	Per Unze.	Per ¼ Pfd.	Per Pfd.
Mailänder, rothköpfige weiße, früheste	$0.05	$0.10	$0.30	$1.00
Schneeball, sehr frühe weiße (auch Sechswochenrübe genannt)	.05	.10	.25	.75
Holländische, flache weiße, frühe	.05	.10	.20	.50
Teltower oder **märkische,** kleine kegelförmige, von süßem Geschmack und, wenn gekocht, mehr mehlig als saftig	.05	.10	.25	.75
Amerikanische Stein, rothköpfige, ganzblättrige weiße, flache, beliebteste Herbstsorte	.05	.10	.20	.50

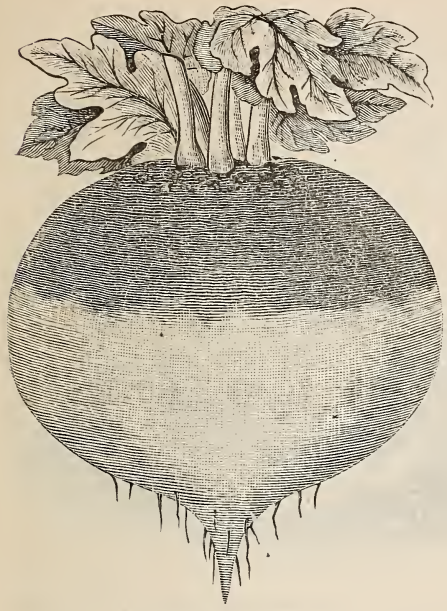

Rutabaga, verbesserte Kohlrübe.

Kohlrüben oder Erdkohlrabi — Swedish Turnips.

Cultur: (Rutabaga) lieben einen festen, feuchten Boden. Können weniger trockenes, heißes Wetter vertragen, bewähren sich dagegen ausgezeichnet in Kälte. Aussaat am besten Mai oder Juni im freien Lande, werden mit 15—16 Zoll Abstand ausgedünnt.

Schwedische, weiße, rothköpfige Riesen.
Per Packet 5c.; per Unze 10c.
Per ¼ Pfund 20c.; per Pfund 50c.

Rutabaga, verbesserte, ausgezeichnet sowohl für Küchengebrauch, als auch für Viehfutter (gelbe, rothköpfige).
Per Packet 5c.; per Unze 10c.
Per ¼ Pfund 20c.; per Pfund 60c.

Deutsche, weiße, süße Strebrübe.
Per Packet 5c.; per Unze 10c.
Per ¼ Pfund 20c.; per Pfund 50c.

Beete oder Mangelwurzel — Beets.

Cultur: Aussaat, sobald der Frost vorüber und der Boden bearbeitet werden kann, in Reihen. Die Sämlinge sind auszudünnen je nach der Sorte. Sie lieben einen tiefen, fetten, gut gedüngten und gut gelockerten Boden.

Salatrüben oder Gartenbeete — Red Beets.

Egyptische, dunkelrothe, plattrunde, sehr frühe.
Per Packet 5c.; per Unze 10c.; per ¼ Pfd. 20c.; per Pfd. 60c.

Dewing, frühe, dunkelroth, wohlschmeckend.
Per Packet 5c.; per Unze 10c.; per ¼ Pfd. 20c.; per Pfd. 60c.

Blutrothe, frühe, runde.
Per Packet 5c.; per Unze 10c.; per ¼ Pfd. 20c.; per Pfd. 60c.

Salatrübe, Egyptische.

	Per Packet.	Per Unze.	Per ¼ Pfd.	Per Pfd.
Edmund's dunkelrothe beliebte Marktsorte, dunkles Fleisch, tiefrothe Haut	$0.05	$0.10	$0.20	$0.55
Eclipse, sehr frühe, dunkelrothe	.05	.10	.20	.60
Zuckerrüben — Sugar Beets.				
Weiße Zuckerrübe, auch gutes Viehfutter	.05	.10	.15	.40
Vilmorin's verbesserte, die beste für Zucker-Produktion	.05	.10	.20	.50
Feld- und Futterrüben — Mangel-Wurzel.				
Lange, rothe, Mangel-Wurzel	.05	.10	.15	.40
Golden Tankard Mangel-Wurzel, sehr ertragreich und süß.	.05	.10	.15	.45

Kopfsalat, Simpson.

Salate — Lettuces.

Kopfsalate — Cabbage Lettuces.

Cultur: Salate verlangen einen lockeren, mit gut verrottetem Mist gedüngten Boden, der bei trockenem Wetter reichlich zu begießen ist. Dieses beliebte Gemüse kann das ganze Jahr hindurch je nach der Sorte gezogen werden. Ich gebe nachstehend bei den verschiedenen Sorten noch einige specielle Winke hinsichtlich deren Behandlung.

Wintersalate. Aussaat von Mitte August bis Mitte September. Die Sämlinge werden, sobald sie fünf bis sechs starke Blätter haben, verpflanzt an eine möglichst geschützte Stelle, und bei eintretender kalter Witterung gut bedeckt, am besten mit Strohmatten, die bei mildem Wetter herabgenommen werden. Reif zum Schneiden frühzeitig im Frühling.

Kopfsalat, Albano.

	Per Packet.	Per Unze.	Per ¼ Pfd.	Per Pfd.
Silverkopf, silberweiß glänzende Sorte, mit sehr festen, jedoch zarten Köpfen	$0.05	$0.25	$0.75	$2.50
Silberball, silberweiß, feine Sorte	.05	.20	.50	1.50

Kopfsalat, Genezzano.

Frühjahrs und Sommersalate. Aussaat von März bis Juli. Die Sämlinge können, sobald stark genug, in einem Abstand von ca. 8 Zoll verpflanzt werden, auch kann man verschiedene kleinköpfige Sorten bereits im Februar zwischen anderes Gemüse säen und an Ort und Stelle stehen lassen, indem man die Pflanzen nach Bedarf ausdünnt.

Tennisball, früher, weißsamiger, gute Treibsorte.

Per Packet 5c.; per Unze 15c.
Per ¼ Pfd. 50c.; per Pfd. $1.75.

	Per Packet.	Per Unze.	Per ¼ Pfd.	Per Pfd.
Tom Thumb, lange andauernd	$0.05	$0.20	$0.75	$2.00
Buttersalat, festköpfiger, gelber	.05	.20	.75	2.00
Pariser Zucker oder Non plus ultra, sehr großer, zarter, gelber	.05	.15	.60	1.75

	Per Packet.	Per Unze.	Per ¼ Pfd.	Per Pfd.
Goldforellen, sehr zarte, langandauernde Sorte mit festen Köpfen und goldgelben Deckblättern mit braunrothen Tupfen	$0.05	$0.15	$0.60	$1.75
Bostoner, größter, mit festen Köpfen, die beliebteste Treibsorte	.05	.25	.75	2.50
Bostoner Markt, vorzügliche Treibsorte	.05	.15	.40	1.25
Denver Markt, fest, zart	.05	.15	.40	1.25
Perpignaner Dauerkopf, großer, gelber, fester	.05	.20	.60	1.75
Albano (neue italienische Sorte) Cliché Seite 16. Aehnelt dem Perpignaner, ist jedoch regelmäßiger geformt, Blätter erscheinen auch an den der Sonne ausgesetzten Theilen gelb. Von feinstem Geschmack	.10	....	....	....
Genezzano (ebenfalls italienische Neuheit.) Cliché Seite 16. Innen goldgelb, Außenblätter braun. Sehr zart, fest und schmackhaft. Hält lange auch in der größten Hitze aus	.10	....	....	....
Pflücksalat, amerikanischer, krauser, gut für frühe und späte Aussaat	.05	.20	.50	1.50
Spargelsalat. Die Stiele werden gekocht und als Gemüse gegessen	.05	.25	.75	2.50

Bindesalate (Cos Lettuces) oder Sommer-Endivien.

Cultur: Wie die der Kopfsalate, nur daß selbige gebunden werden müssen, um die inneren Blätter zu bleichen.

	Per Packet.	Per Unze.	Per ¼ Pfd.	Per Pfd.
London White, gelber	$0.05	$0.20	$0.50	1.50
Trianon, neue selbstschließende Sorte mit sehr großen festen Köpfen	.05	.20	.50	1.50
Tankred, neue ital. Sorte, goldgelb, selbstschließend, ganz besonders zu empfehlen	.05	.25	.75	2.50

Winter-Endivien — Endives.

Cultur: Aussaat Juni und Juli in Reihen von 14 Zoll Abstand. Sobald die Pflanzen stark genug sind, werden selbige auf 1 Fuß Weite ausgedünnt. Die ausgewachsenen Pflanzen werden entweder durch Zusammenbinden gebleicht, wobei darauf zu achten ist, daß dieselben ordentlich trocken sind. Mit dem Zusammenbinden sollte man bis 5 Tage vor dem Gebrauch warten. Das Bleichen kann auch durch Bedecken mit Kisten oder auch mit Heu oder Stroh bewirkt werden. Für Wintergebrauch sind dieselben mit den Erdballen herauszunehmen und im Mistbeet oder Keller aufzubewahren.

Endivie, breitblättrige Batavia.

	Per Packet.	Per Unze.	Per ¼ Pfd.	Per Pfd.
Weiße, krause, Imperial gelb, für Frühbedarf	$0.05	$0.20	$0.60	$2.00
Ruffec, feinkrause	.05	.20	.60	2.00

St. Angelo (Cliché beistehend). Siehe Neuheiten. Per Packet 10c.

Breitblättrige einfache Batavia, Winter (Escarole). Cliché S. 17.
Per Packet 5c.: per Unze 20c.
Per ¼ Pfund 60c.: per Pfund $2.00

Endivie Escoriol Sant' Angelo.

Löwenzahn — Dandelion.

Cultur: Aussaat März oder April und dünne die Pflanzen auf 6 Zoll nach jeder Seite aus. Um die Blätter zarter zu machen, kann man selbige durch Ueberstürzen von Blumentöpfen bleichen. Es ist dies einer der beliebtesten Salate (pissenlit) in Frankreich.

Verbesserter breitblättriger.....Per Packet 10c.: per Unze 50c.; per ¼ Pfund $1.75

Cichorie, siehe unter Wurzeln.

Rabinschen oder Feldsalat — Corn Salad.

Cultur: Werden im Spätsommer oder Herbst dünn ausgesät, erfordern weiter keine Aufmerksamkeit und können auch zwischen andern Culturen stehen. Halten den Frost gut aus, werden jedoch bevor Eintritt des Schnees etwas bedeckt, um sie leichter schneiden zu können.

Breitblättrige, beste Sorte. Per Packet 5c.: per Unze 10c.: per ¼ Pfund 25c.: per Pfund 75c.

Gartenkresse — Garden Cress.

Cultur: Kann zu irgend einer Zeit und in irgend einen Boden gesät werden, die Pflanzen wachsen ganz rapid und hat man die Samen deshalb in kurzer Aufeinanderfolge je nach Bedarf auszusäen. Das schnelle Wachsthum wird oft dazu benutzt, um durch Aussäen in Töpfe eine Dekoration für das Zimmer zu schaffen. Es genügt hierzu ein Aussäen in nassem Sand, und in wenig Tagen erscheinen die Pflanzen im angenehmsten Grün. Verwendung als Salat oder zum Garniren der Speisen.

	Per Packet.	Per Unze.	Per ¼ Pfd.	Per Pfd.
Gekrauste Zwerg, beste	$0.05	$0.10	$0.20	$0.60
Amerikanische, ausdauernde Winter	.05	.10	.20	.60

Brunnen- oder Wasserkresse — Water Cress.

Cultur: Verlangt fließendes Wasser oder einen Standort, wo Brunnenwasser oft und genügend zugeführt werden kann. Man sät in feuchten Gräben neben fließendem Wasser, die so anzulegen sind, daß man das Wasser hindurchlaufen lassen kann, sobald die Pflanzen gut Wurzel geschlagen haben. Einmal angepflanzt ist die Pflanze ausdauernd und liefert jedes Jahr gute Erträge. Bekannt wegen ihres angenehmen und eigenthümlichen Geschmackes, und betrachtet man die Pflanze als sehr heilkräftig und blutreinigend.

Erfurter, echte cultivirte (auch Dreienbrunnen genannt).
Per Packet 10c.: per Unze 50c.; per ¼ Pfund $1.50

Indianische oder Kapuzinerkresse — Nasturtium.

Cultur: Aussaat, sobald der Frost vorbei, in Reihen von 1 Zoll Tiefe. Die große Sorte an einen Zaun oder eine Mauer, um sich aufschlingen zu können. Die Samen werden gebraucht, um Pickles zu würzen oder als Ersatz für Capern.

	Per Packet.	Per Unze.	Per ¼ Pfd.	Per Pfd.
Große gelbe Kapuziner	$0.05	$0.25	$0.75	$2.50
Kleine gelbe indianische	.05	25	.75	2.50

Zwiebeln- und Porree-Samen.—Onions and Leeks.

Zwiebeln, gelbe Riesen, della Rocca.

Zwiebeln — Onions.

Cultur: Verlangen leichten, gutgedüngten Boden. Aussaat geschieht so frühzeitig als möglich, gleichviel ob das Wetter noch kalt ist, damit die Pflanzen selbiger schon gut vorgeschritten sind, wenn heißes Wetter einsetzt. Die Samen werden entweder dünn ausgesät oder in Reihen von ca. 1 Fuß Entfernung, und werden die Pflanzen dann auf 3 bis 4 Zoll je nach der Größe der Zwiebeln ausgedünnt. Die italienischen Zwiebeln müssen, um gute Resultate zu erzielen, im Mistbeet ausgesät und die Pflänzchen später ins freie Land gesetzt werden. Für Herbstaussaat, die besonders für ein milderes Klima anzurathen ist, eignen sich besonders weiße Tripoli, italienische silberweiße Mai, Madeira und weiße Portugal.

	Per Packet.	Per Unze.	Per ¼ Pfd.	Per Pfd.
Königin, weiße, sehr frühe kleine Barletta	$0.05	$0.20	$0.60	$2.00
Merveille, früheste, ähnelt der Königin, ist jedoch noch früher und kann nach ungefähr 2 Monaten fertig sein	.05	.25	.80	2.75
Tripoli, weiße Riesen, frühe plattrunde	.05	.20	.50	1.75
Italienische silberweiße Mai	.05	.20	.60	2.25
Madeira-Riesen, hellrothe	.05	.20	.60	2.00
Riesen, della Rocca, goldgelbe	.05	.20	.60	2.00
" " " runde, braune, große	.05	.20	.60	2.00
Weiße Portugal	.05	.30	.85	3.25
Wethersfield, große rothe, vorzüglich haltbar	.05	.20	.60	2.00
Zittauer, große gelbe, von bester Haltbarkeit	.05	.20	.60	2.00
Gelbe Danvers, ovale, beliebte Sorte, früh und ebenfalls gut haltbar	.05	.15	.40	1.50

	Per Packet.	Per Unze.
Schalotten-Samen, importirte, beste	$0.20	$0.75
Schnittlauch-Samen, " "	.25	....

Steckzwiebeln — Onion Sets.

Cultur: Die Knollen sind frühzeitig in Reihen von ca. 12 Zoll Abstand, in einer Weite von 4 Zoll auszupflanzen und mit Erde zu bedecken.

	Per Quart.	Per Bush.
Steckzwiebeln, weiße	$0.45	$6.00
" gelbe	.35	5.00
" rothe	.35	5.00
Kartoffel-Zwiebeln	.35	5.00

	Per Pfund.
Knoblauch	$0.30

Porree oder Lauch — Leek.

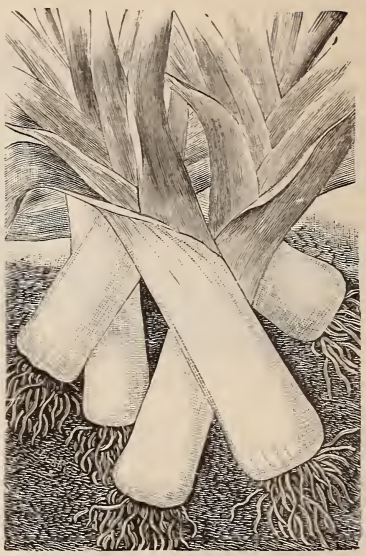
Porree de Carentan.

Cultur: Aussaat im März ins Mistbeet oder Kasten. Sobald die Pflanzen, welche, wenn zu dick gesät, ausgedünnt werden müssen, die Stärke einer Gänsefeder-Kiele erreicht haben, werden selbige in guten, feuchten und fetten Boden, der mit gutverrottetem Stallmist vorher gedüngt sein sollte, ausgepflanzt und zwar in Reihen von 16 bis 20 Zoll Abstand bei einer Pflanzweite von 10 bis 12 Zoll. Die Stengel werden so hoch wie möglich mit Erde angehäuft, um sie zu bleichen. Die Blätter werden im Sommer am besten etwas abgeschnitten, wodurch der untere Theil an Stärke gewinnt.

Großer von Rouen, kurzer dicker.
Per Packet 5c.; per Unze 20c.;
Per ¼ Pfund 60c.; per Pfund $2.00.

Monströser von Carentan, sehr großer.
Per Packet 5c.; per Unze 20c.
Per ¼ Pfund 60c.; per Pfund $2.00.

Musselburgh oder Schottische Flagge.
Per Packet 5c.; per Unze 20c.
Per ¼ Pfund 60c.; per Pfund $2.00.

Italienischer Riesen-Winter, vorzügliche Sorte, welche der Kälte sehr gut widersteht. Besonders zu empfehlen.
Per Packet 5c.; per Unze 25c.; per ¼ Pfund 65c.; per Pfund $2.25.

Radies und Rettig-Samen — Radish.

Radies.

Cultur: Aussaat vom Februar bis November, sehr dünn. Im Frühjahr oder Spätherbst in warmer geschützter, im Sommer in einer mehr kühlen und schattigen Lage. Man säe in Zwischenräumen von 10 zu 14 Tagen, um fortwährenden Bedarf zu decken. Die Sommer- und Herbstsorten sind vom März bis August, die Winterrettige von Mitte Mai bis Anfang August auszusäen. Treibradieschen im December, Januar und Februar im Mistbeet.

Radieschen.

Non plus ultra, frühestes, leuchtend scharlachrothes Treib, rundes.
Per Packet 5c.; per Unze 15c.
Per ¼ Pfund 30c.; per Pfund $1.00.

Scharlachrothes, rundes mit weißem Wurzelende.
Per Packet 5c.; per Unze 10c.
Per ¼ Pfund 20c.; per Pfund 80c.

Rettig—Spanischer, schwarzer.

Olivenförmiges rosenrothes.
Per Packet 5c.; per Unze 10c.; per ¼ Pfund 20c.; per Pfund 80c.

Olivenförmiges rosenrothes mit weißem Wurzelende (franz. Frühstück).
Per Packet 5c.; per Unze 10c.; per ¼ Pfund 20c.; per Pfund 60c.

Chartier, langes scharlachrothes mit weißem Wurzelende.
Per Packet 5c.; per Unze 10c.; per ¼ Pfund 20c.; per Pfund 60c.

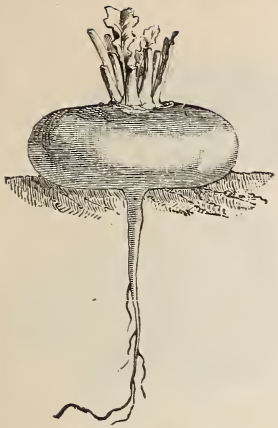

Rettig—Ruſſiſcher.

Rettige.

Stuttgarter Sommer Rieſen, weißer runder.
Per Packet 5c.; per Unze 10c.
Per ¼ Pfund 25c.; per Pfund 75c.

Ruſſiſcher oder Californiſcher Winterrieſen, großer weißer.
Per Packet 5c.; per Unze 10c.
Per ¼ Pfund 25c.; per Pfund 75c.

Spaniſcher ſchwarzer runder Winter.
Per Packet 5c.; per Unze 10c.
Per ¼ Pfund 25c.; per Pfund 75c.

Küchen-Kräuter.

Artiſchoken.

Cultur: Ausſaat früh im April in nahrhaften Boden in 1 Zoll tiefen Reihen von 12 Zoll Abſtand, wenn ſtark genug auf 4 Zoll auszudünnen. Die Pflanzen werden, wenn 1 Jahr alt, in Reihen, von 3 Fuß Abſtand bei einer Pflanzweite von 2 Fuß. Während des Winters mit trockner Streu vor Kälte zu ſchützen. Die Köpfe geben, gekocht oder gebraten, wenn geſchloſſen, ein in Frankreich und Italien hochgeſchätztes Gemüſe, welches auch hier einer größeren Anerkennung verdiente.

	Per Packet.	Per Unze.	Per ¼ Pfd.	Per Pfd.
Franzöſiſche grüne Rieſen	$0.05	$0.30	$1.00	$3.50
Baſilicum, großes grünes ſüßes	.05	.20	....	....
Bohnen- oder Pfefferkraut	.05	.20	....	....
Boretſch oder Gurkenkraut	.15	.20	.60	1.50
Coriander	.05	.10	....	....
Dill	.05	.10	.75	....
Esdragon, echter deutſcher	.25	....	....	....

Fenchel — Ital. Finocchio.

Cultur: Ein Lieblings-Gemüſe der Italiener, ſpeciell der Neapolitaner, welche es gleich dem Bleichſellerie als Nachtiſch eſſen, und wer es dort einmal gekoſtet hat, wird ſtets ein Verlangen nach dieſem ſüßen und erfriſchenden Gemüſe haben. Wir ſind überzeugt, daß **Marktgärtner,** welche deren Cultur in größerem Maaßſtabe in die Hand nehmen, bei der großen Anzahl der Italiener in den Ver. Staaten ihre Rechnung finden würden. Ausſaat für Frühjahrsgebrauch im Herbſt in Reihen, welche auf 14 bis 16 Zoll ausgedünnt werden. Die Pflanzen ſind im Winter durch Bedecken mit trockener Spreu vor Froſt zu ſchützen. Sobald die Stengel am Boden die Stärke eines Eies haben, werden ſelbige zum Bleichen gleich dem Sellerie zur Hälfte mit Erde angehäuft. Für Sommergebrauch hat die Ausſaat frühzeitig, ſobald die Fröſte vorbei, ſtattzufinden. **Wir können einen Verſuch damit nicht warm genug empfehlen.**

	Per Packet.	Per Unze.	Per ¼ Pfd.	Per Pfd.
Caroſella von Neapel	$0.05	$0.10	$0.30	$1.00
Süßer, dicker, von Bologna	.05	.10	.30	1.00

Kerbel, siehe unter Kerbelrüben Seite No. 14.

Kümmel.
Per Packet 5c.; per Unze 10c.
Per ¼ Pfund 20c.; per Pfund 60c.

Lavendel oder **Spike.**
Per Packet 5c.; per Unze 15c.
Per ¼ Pfund 50c.; per Pfund $1.50

Majoran, Aussaat März, April.
Per Packet 5c.; per Unze 20c.
Per ¼ Pfund 60c.; per Pfund $2.00

Petersilie. — Parsley.
Extra krause, niedrige.
Per Packet 5c.; per Unze 10c.
Per ¼ Pfund 25c.; per Pfund 85c.

Petersilien, extra krause, niedrige.

	Per Packet.	Per Unze.	Per ¼ Pfd.	Per Pfd.
mooskrause	$0.05	$0.10	$0.25	$0.85
Pfeffermünze	.25	2.00	....	....
Portulak-Blätter als Salat	.05	.25	....	....
Rosmarin	.05	.50	....	....
Salbei	.05	.25	.75	2.50
Senf, brauner	....	.05	.10	0.25
" gelber	....	.05	.10	0.25
Thymian	.05	.40	1.25	4.00
Wermuth	.05	.25	....	....

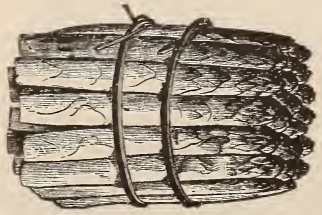

Spargel.

Spargel — Asparagus.

Cultur: Lege die Samen in lauwarmes Wasser und säe frühzeitig im Frühjahr in Reihen von 18 Zoll Abstand. Die Samen sind leicht mit Erde zu bedecken, ein nahrhafter, sandiger Lehmboden bekommt ihnen am besten. Die Pflanzen sind auf ca. 2 Zoll auszudünnen, von Unkraut frei zu halten und bei trockenem Wetter zu begießen. Im nächsten Frühjahre sind diese Sämlinge auszupflanzen in Spargelbeete, welche gut gedüngt sein müssen.

Conovers' kolossaler bester.
Per Packet 5c.; per Unze 10c.; per ¼ Pfund 15c.; per Pfund 35c.

Conovers' zweijährige Wurzeln. Per 100 $1.00; per 1000 $6.00.

Spinat-Arten.

Eiskraut (Mesembrianthemum crystallinum). Per Packet 5c.; per Unze 40c.

Mangold oder Beißkohl — Swiss Chard.

Mangold oder Beißkohl.

Cultur: Aussaat frühzeitig im Frühling in Reihen von 1 Fuß Abstand. Im Uebrigen ist die Cultur dieselbe wie bei den Beeten oder Salatrüben.

Starke, weißrippige, krause
Per Packet 5c.; per Unze 10c.
Per ¼ Pfund 25c.; per Pfund 60c.

Weiße Spinat-Beete, mit gelblich grünen Blättern.
Per Packet 5c.; per Unze 10c.
Per ¼ Pfund 25c.; per Pfund 60c.

Rhabarber — Rhubarb.

Cultur: Aussaat im April in Reihen von 18 Zoll Abstand. Die Samen sind mit feiner Erde, die fest anzudrücken ist, zu bedecken. Wenn die Pflänzchen stark genug sind, sind selbige auf 6 Zoll auszudünnen. Im Herbst oder darauffolgendem Frühling sind die Wurzeln in 3 Fuß Abstand nach jeder Seite auszupflanzen und zwar in tiefen nahrhaften Boden. Um lange Stengel zu erhalten empfiehlt es sich, sobald dieselben in's Treiben kommen, bodenlose große Blumentöpfe oder Fässer ohne Boden und Deckel darüber zu stülpen.

	Per Packet.	Per Unze.	Per ¼ Pfd.	Per Pfd.
Prince Albert, früheste	$0.05	$0.20	$0.40	$1.25
Victoria, feinste, etwas spätere Sorte	.05	.20	.40	1.25
Beste Sorten, gemischt	.05	.15	.35	1.00

Sauerampfer — Sorrel.

Cultur: Aussaat; frühzeitig im Frühling in tiefen gutgedüngten Boden in Reihen von 18 Zoll Abstand. Auszudünnen mit 6 bis 8 Zoll Abstand. Nach ungefähr zwei Monaten nach der Aussaat können die Pflanzen geschnitten werden oder am besten werden nur die äußersten ausgewachsenen Blätter abgepflückt um eine reichere Ernte zu erzielen. Vorzügliches, besonders in Frankreich geschätztes Gemüse, das wie Spinat zubereitet und verwandt wird.

Breitblättrige von Belleville . . Per Packet 5c.; per Unze 15c.; per ¼ Pfund 40c.; per Pfund $1.25

Spinat — Spinach.

Cultur: Aussaat frühzeitig in Reihen von 1 Fuß Abstand und ist es rathsam in Zwischenräumen von 2 bis 4 Wochen nachzusäen, für fortwährenden Gebrauch. Die Hauptaussaat geschieht im September für Frühjahrs-Gebrauch. Bei starker Kälte sind die Pflanzen leicht mit trockenem Material zu bedecken.

	Per Packet.	Per Unze.	Per Pfd.	Per Pfd.
Monströser von Viroflay, enorm große, dicke, dunkelgrüne Blätter	$0.05	$0.10	$0.15	$0.40
Spätaufschießender dunkelgrüner	.05	.10	.15	.35
Langblättriger, spitzkörniger, Winter, beliebte Marktgärtner-Sorte	.05	.10	.15	.35

Eierfrüchte, Pfeffer und Tomaten.

Eierfrucht.

Eierfrüchte — Egg Plants.

Cultur: Aussaat sehr frühzeitig im Frühjahr in warmen Kasten. Man pickire die Pflänzchen, wenn circa 2 Zoll hoch, in einen andern warmen Kasten oder in Blumentöpfe, die warm zu stellen sind. Das Auspflanzen in's Freiland geschieht, sobald das Wetter vollkommen warm geworden ist, bei 2 zu 3 Fuß Weite. Kalte Nächte schaden den Pflanzen, weshalb es anzuempfehlen ist, das Auspflanzen nicht auf einmal vorzunehmen, damit man eventuell nachpflanzen kann. Um recht große Früchte zu erhalten, ist es rathsam die schwächeren Früchte frühzeitig zu entfernen und gegen Ende des Sommers die äußersten Zweigspitzen abzuknicken.

New Yorker, verbesserte, violette, Riesen, beste Sorte.
Per Packet 5c.; per Unze 40c.; per ¼ Pfund $1.25

Frühe niedrige, violette, die beliebteste früheste.
Per Packet 5c.; per Unze 25c.; per ¼ Pfund 75c.

Pfeffer, Columbus.

Pfeffer — Pepper.

Cultur: Wie bei Eierpflanzen.

Rother Chili, sehr kleiner, scharfer.
Per Packet 5c.; per Unze 25c.
Per ¼ Pfund 75.; per Pfund $2.50

Pfeffer, Süßer Berg.

Langer, rother Cayenne (spanischer), leuchtend roth, sehr ertragreich.
Per Packet 5c.; per Unze 25c.
Per ¼ Pfund 75c.; per Pfund $2.50

Süßer Bergpfeffer oder **verbesserte Ochsennase,** sehr großer, von mildem Geschmacke.
Per Packet 5c.; per Unze 25c.
Per ¼ Pfund 75c.; per Pfund $2.50

Columbus, milder, rother (Cliché oben). Siehe Neuheiten.
Per Packet 15c.; per Unze 75c.

Eine Sorte, die wir ganz besonders zum Versuche empfehlen möchten.

Elephanten-Rüssel. (Siehe Neuheiten.)..... Per Packet 15c.

Tomaten oder Liebesäpfel.

Cultur: Wie bei den Eierpflanzen. Die Pflanzen müssen an Stecken oder Aeste angebunden werden, um zu verhindern, daß die Früchte auf die Erde zu liegen kommen.

Perfection (Livingston), früh, roth, ertragreich.
Per Packet 5c.; per Unze 20c.
Per ¼ Pfund 65c.; per Pfund $2.25

Livingston's Neue Stein, sehr groß, durchaus glatt, glänzend roth.
Per Packet 5c.; per Unze 25c.
Per ¼ Pfund 75c.; per Pfund $2.50

Tomate Mikado.

	Per Packet.	Per Unze.	Per ¼ Pfd.	Per Pfd.
Acme, rothe, glatte Mittelsorte.....	$0.05	$0.20	$0.65	$2.25
Mikado, sehr große glatte, feste, von purpurrother Farbe..	.05	.30	.75	2.50
Trophy, späte, vorzügliche Standard Sorte.....	.05	.25	.75	2.50
Golden Königin, tief gelbe, große, glatte.....	.05	.25	.75	2.50
Rothe Kirschen, kleine, gut zum Einmachen	.05	.40	1.00	3.75
Livingstone's Liebling, große, weiche Sorte.....	.05	.20	.65	2.25
Dwarf Champion, sehr früh.....	.05	.20	.65	2.25
Aristocrat, eine der besten.....	.05	.30	1.00	3.50

Okra.

Okra oder Gombo — Hibiscus esculentus.

Cultur: Spät im Frühling auszusäen, nachdem der Boden gehörig erwärmt ist, und zwar in Reihen von 3 Fuß Entfernung. Die Pflänzchen sind von 9 bis 12 Zoll auszudünnen und gut zu düngen. Sie können auch in Töpfen oder Schalen ausgesät und dann ausgepflanzt werden.

	Per Packet.	Per Unze.	Per ¼ Pfd.	Per Pfd.
Weiße Sammt, weißschotig	$0.05	$0.10	$0.20	$0.50
Lange grüne.....	.05	.10	.20	.50

Gurken und Kürbisse.

Gurken — Cucumbers.

Cultur: Gurken gedeihen am besten in einem warmen, feuchten, lehmigen Boden, der mit verrottetem Mist gut durchdüngt ist. Aussaat nicht früher als wenn vollständig warmes Wetter zu erwarten ist in aufgeworfene Erdhügel von 4 Fuß Abstand. Die schwachen Pflanzen werden ausgezogen und die starken mit etwas Erde angehäuft. Frühe Sorten können 5—6 Wochen früher in Kästen oder Töpfe gesät und ausgepflanzt werden, sobald das Wetter warm wird. Die Einmachgurken werden Mitte Juni oder Anfang Juli gesät.

Gurken, Prescott Wunder.

Frühe, kurze, grüne Trauben, gute Einmachgurke. Per Packet 5c.; per Unze 10c. Per ¼ Pfund 25c.; per Pfund 80c.

	Per Packet.	Per Unze.	Per ¼ Pfd.	Per Pfd.
Haargurke von Egypten, milchweiß und seidenhaarig, gut als Salat und Einmachgurke	$0.05	$0.10	$0.25	$0.80
Grüne, reichtragende Einmachgurke, von kleiner gleichmäßiger Form, dunkelgrün, eine der besten Einmachgurken	.05	.10	.25	.80

Weiße japanische Klettergurke.

Boston Einmachgurke, feine Qualität.
Per Packet 5c.; per Unze 10c.
Per ¼ Pfd. 20c.; per Pfd. 60c.

Gherkin, kleine Einmachgurke.
Per Packet 5c.; per Unze 20c.
Per ¼ Pfd. 60c.; per Pfd. $2.00

Verbesserte lange grüne, mit sehr wenig Samen.
Per Packet 5c.; per Unze 10c.
Per ¼ Pfd. 35c.; per Pfd. $1.25

Thorburn's immertragende, klein, früh, außerordentlich ertragreich und geschätzt als Einmachgurke.
Per Packet 5c.; per Unze 10c.
Per ¼ Pfd. 25c.; per Pfd. 80c.

Prescott's Wunder, beste Treibgurke.
Per Packet 10c.

Japanische Klettergurke, grüne. Originalsaat. Besitzt vor anderen Gurken den Vorzug, daß sie wenig Platz verlangt, äußerst reichtragend und widerstandsfähig gegen naßkalte Witterung ist. Die Frucht ist sehr dickfleischig, zart und wohlschmeckend, anfangs dunkelgrün, später braungelb genetzt. Ein Freund schreibt uns: „Ich werde nur noch Ihre japanische Klettergurke für Einmachzwecke ziehen."

Per Packet 10c.; per Unze 25c.; per ¼ Pfd. 80c.

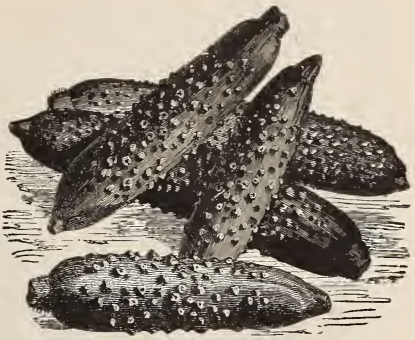

Gurke, grüne, reichtragende Einmach.

Per Packet.

Japanische Klettergurke, weiß (siehe Neuheiten). Abbildung S. 26 ..... 15c.

Melonen — Melons.

Cultur: Wie bei Gurken, nur sollten die Erdhügel 6 Fuß Abstand von einander haben. Mehr und bessere Früchte werden erzielt, wenn die Enden von Schößlingen über drei Fuß abgeknickt werden.

Zuckermelone, große genetzte.

Zucker- oder Netzmelonen — Netted Melons.

Jenny Lind, klein, aber sehr früh und von guter Qualität, grünfleischig.

Per Packet 5c.; per Unze 10c.
Per ¼ Pfund 25c.; per Pfund 80c.

Nutmeg, grüne, süße, grünfl., sehr reichtragend.

Per Packet 5c.; per Unze 10c.
Per ¼ Pfund 25c.; per Pfund 80c.

Große Hackensack, runde, gute Qualität.

Per Packet 5c.; per Unze 10c.
Per ¼ Pfund 25c.; per Pfund 80c.

	Per Packet.	Per Unze.	Per ¼ Pfd.	Per Pfd.
Extra frühe Hackensack	$0.05	$0.10	$0.25	$0.80
Delmonico, große ovale, feingenetzte, mit orangerosa Fleisch, sehr fein	.05	.15	.30	1.00
Neue Riesen, hellgrün, rund, tief salmonfarbiges Fleisch, feingekörnt. Durchschnittsgewicht 18 Pfund	.05	.15	.30	1.00
Netted Beauty, sehr frühe, Fleisch blaßgrün	.05	.10	.25	.80
Emerald Gem, kleine, sehr frühe	.05	.10	.25	.80

Wassermelonen — Water Melons.

Grün und gold, frühe dunkelgrüne Sorte, mit orangefarbenem Fleisch.
Per Packet 5c.; per Unze 10c.
Per ¼ Pfund 20c.; per Pfund 75c.

Kolb Gem, große, hellrothes Fleisch von feiner Qualität. Hält sich gut.
Per Packet 5c.; per Unze 10c.
Per ¼ Pfund 20c.; per Pfund 60c.

Ice Cream oder **Unvergleichliche,** rothfleischig, populäre Sorte.
Per Packet 5c.; per Unze 10c.
Per ¼ Pfund 25c.; per Pfund 80c.

Wassermelone „Julius Caesar".

	Per Packet.	Per Unze.	Per ¼ Pfd.	Per Pfd.
The Boß, länglich rund, dunkelgrün, Fleisch tief scharlach	$0.05	$0.10	$0.20	$0.60
Citron, runde schöne, rothfleischige Sorte, zum Einmachen	.05	.10	.20	.70
Julius Caesar (Cliché oben). Siehe Neuheiten	.10	.20	....	....

Kürbisse-Speise — Pumpkins and Squashes.

Cultur: Für Frühernte können die Kürbisse in gleicher Weise wie frühe Gurken behandelt werden. Sonst geschieht die Aussaat in offenen Grund im Mai. Um das Wachsthum zu beschleunigen, gräbt man 20 Zoll tiefe Löcher, füllt dieselben zum Theil mit Dünger, bedeckt denselben mit 6—8 Zoll Erde oder Compost und steckt 3—4 Samen in diese. Sollen sehr große Früchte erzielt werden, so läßt man an jeder Pflanze nur 2 oder 3 der stärksten daran, und sollten die Ranken, einige Blätter von der Frucht entfernt, abgeschnitten werden. Die Kürbisse dürfen nicht in die Nähe anderer derartiger Rankengewächse zu stehen kommen.

	Per Packet.	Per Unze.	Per ¼ Pfd.	Per Pfd.
Großer Käse (Centner), flacher, bester für Küchengebrauch	$0.05	$0.10	$0.20	$0.60
Mammoth von Tours, größte französische Sorte. Erreicht riesige Dimensionen und dient sowohl für Küchengebrauch als auch für Viehfutter	.05	.10	.25	.75
Connecticut Feld-Kürbiß, sehr ertragreich, hauptsächlich für Viehfutter gezogen	.05	....	.10	.35
Squash, früher weißer Busch, gute Sorte, zum Versenden	.05	.10	.20	.60
„ früher weißer Riesen Mammoth, sehr große Sorte	.05	.10	.20	.60
„ Sommer Crook Neck, gelber, beste Sommer-Sorte	.05	.10	.20	.60
„ Hubbard, sehr beliebte Sorte für Spätbedarf	.05	.10	.25	.80
„ Boston Marrow, eiförmiger, orangegelber, mit feinem gelben Fleische	.05	.10	.25	.80

Beilage zu Nr. 2 des Illustrirten Preisanzeigers über neue und besonders empfehlenswerthe Samen und Pflanzen von Ernst Bahlsen in Weinberge-Prag.

Reich illustrirte Haupt-Cataloge versende an Interessenten gratis franko.

1. Canna, neue Crozy'sche Varietäten.

2. Margarethen-Nelke.

3. Rosen-Hochstamm.

4. Trauerrose.

5. Busch-Rose (Freiland).

6. Busch-Rose im Topf.

7. Arum sanctum.

8. Gladiolus.

9. Lathyrus odoratus: „Emily Henderson".

11. Cyclamen persicum giganteum.

10. Cheiranthus Cheiri semperflorens Pariser immerblühender Goldlack.

12. Reseda odorata nana compacta multiflora aurea.

1. Canna „Crozy'sche Varietäten". Mein Sortiment **Canna** umfasst die prächtigsten dieser für Topfcultur wie als Einzel- u. Gruppenpflanze so empfehlenswerthen Decorationspflanzen. Die allerneueste Züchtung „**Königin Charlotte**" (s. Abbildung auf meiner Farbendrucktafel) erregte unter 50 der schönsten Crozy'schen Varietäten allgemeine Bewunderung (Beschreibung s. Hauptcatalog, Neuheiten Seite 7). Ich liefere Pflanzen dieser Neuheit ab Mai 10 St. 18 fl., 1 St. 2 fl.

Crozy'sche Prachtvarietäten (Cat. S. 67) 1 St. 40 bis 150 kr.

Canna, beste ältere Sorten 1 St. 15 bis 60 kr.
Canna-Knollen, in Prachtmischung 100 St. 6, 8 bis 12 fl., 10 St. 70 bis 150 kr.

2. Margarethen-Nelken. Von dieser prächtigen Classe der beliebten remontirenden Topfnelken, welche in 4—5 Monaten nach der Aussaat blühen, liefere ich Samen und Pflanzen von **vorzüglichster Qualität**, da dieselben nur von den **besten Blumen** aus vielen tausend ausgesuchter Pflanzen genommen wurden. Die heuer **neu** offerirten „**Riesen-Margarethen**"-Nelken (s. Neuheiten) zeichnen sich durch riesige, grosse und prächtig gefärbte und gezeichnete Blumen aus. **Margarethen-Nelken**, Samen (Cat. Nr. 3578, Seite 45) 20 Gr. 250 kr., Port. 15 kr. **Margarethen-Nelken**, Pflanzen (Cat. Seite 74) 100 St. 5 fl., 25 St. 150 kr., 10 St. 70. **Neue Riesen-Margarethen-Nelken** (Samen-Neuheiten Seite 6) 100 Korn 90 kr., 25 Korn 30 kr.

3 bis 6. Rosen.

Aus meinem grossen Sortiment von ca. 2000 werden nur diejenigen zum Versandt vermehrt, welche sich in jeder Beziehung als besonders hervorragend bewährt haben. Ich erlasse:

Buschrosen, wurzelecht, kräftige Sommervermehrungen 100 St. in 25 Prachtsorten meiner Wahl 12 fl., 25 St. in 25 Prachtsorten 3—4 fl., 10 St. in 10 Prachtsorten 130—180 kr.

Buschrosen, niedrig veredelt (2jähr. Oculanten)

100 St.	in 50	Prachtsorten	30 bis 40 fl.
25 „	„ 25	„	950 bis 1250 kr.
10 „	„ 10	„	420 kr. bis 5 fl.

Hochstämme, Winterveredlungen

100 St.	in 25 bis 50	Prachtsorten	40 bis 46 fl.
25 „	„ 25	„	1150 bis 1250 kr.
10 „	„ 10	„	600 bis 550 kr.

Hochstämme, extrastarke 2 bis 3 jähr. Kronen (meist Oculanten)

100 St.	in 25 bis 50	Prachtsorten	75 bis 90 fl.
25 „	„ 25	„	21 „ 24 „
10 „	„ 10	„	9 „ 10 „

Trauerrosen, nur in den besten Prachtsorten 1 St. 80, 120 bis 300 kr.

Rosen-Edelreiser nur von **bestbewährten** Sorten 100 St. 5—15 fl., 10 St. 70—120 kr., 1 St. 10—15 kr.
„ „ v. **neueren** u. **neuesten** (1892—94) 1 St. 20—30 kr.

7. Arum sanctum (Trauer-Calla) prächtige neuere Einführung aus Palästina mit sehr grossen schwarzpurpur Blumen, 100 St. 40 fl., 10 St. 450 kr., 1 St. 50 kr. **Arum** (Calla-**Varietäten** s. Hauptcatalog Seite 57 (Nr. 6655 und 6673).

8. Gladiolus. Alle Besucher meines Etablissements waren erstaunt über den herrlichen Flor meiner Gladiolus-Beete, wie besonders auch über die reiche Farbenpracht und die oft an die schönsten Orchideen erinnernden Zeichnungen der grossen Blumen.

Gladiolus in Sorten 1 St. von 3 kr. aufwärts bis 1 fl.
„ **Prachthybriden von Gandavensis**, prachtvolle Mischung 1000 St. 20 fl., 100 St. 220 kr., 25 St. 60 kr., 10 St. 30 kr.
„ **Marie Lemoine**, die werthvollste für Binderei, prächtig, 1000 St. 45 fl., 100 St. 5 fl., 25 St. 150 kr., 10 St. 70 kr.
„ **Lemoinei** in **Prachtmischung**, 1000 St. 50 fl., 100 St. 6 fl., 20 St. 140 kr., 10 St. 80 kr.
„ **Sorten** und **Sortimente** laut Catalog Nr. 6800 bis 6812, Seite 59.

9. Lathyrus odoratus „Emily Henderson". Unstreitig die prächtigste und werthvollste aller neuen Varietäten der mit Recht so beliebten wohlriechenden Wicke, welche durch ihren grossen Blüthenreichthum und den zarten Duft der reizenden Schmetterlingsblumen bei einfachster Cultur so ausserordentlich dankbar sind. „Emily Henderson" bringt auf einer Pflanze bei guter Cultur nach und nach bis 1000 Blüthenstengel mit 5 bis 7 prächtig, grossen schneeweissen Blumen, welche für Binderei besonders verwendbar sind. (S. auch farbige Abbildung auf meiner Farbendrucktafel). Vom Züchter (Henderson) direkt bezogene **Originalsaat** 1 Portion 30 kr., 10 Port. 250 kr. Mehrere andere prächtige Varietäten s. Hauptcatalog, Neuheiten Seite 6.

10. Cheiranthus Cheiri semperflorens, Pariser immerblühender Goldlack. Eine ausserordentlich werthvolle Neuheit, welche frühzeitig und dann unausgesetzt enorm reichblühend, ihre zart duftenden Blumen entwickelt und sowohl für Topfcultur wie als Markt- und Gruppenpflanze und für Binderei die ausgedehnteste Verwendung verdient.

Samen von den besten Pflanzen aus meinen eigenen Culturen: 1000 Korn 120 kr., 500 Korn 70 kr., 200 Korn 35 kr., 100 Korn 20 kr.

11. Cyclamen persicum giganteum. Von diesen mit Recht so beliebten Alpen-Veilchen liefere schön belaubte, gedrungene, rund gebaute mit Knospen und Blumen reich besetzte Pflanzen in den prächtigsten Farben. 100 St. 25—50 fl., 10 St. 3 bis 6 fl., 1 St. 30, 40, 50 bis 70 kr.
Extra starke Prachtpflanzen 1 St. 80 kr. bis 1 fl.

12. Reseda odorata compacta nana multiflora aurea. (S. Hauptcatalog, Neuheiten Seite 6) bringt reichen Flor wunderschöner goldgelber Blumen, ausgezeichnet für Topfcultur, Gruppen und Einfassungen. Prise 30 kr.

13. Gloxinia hybrida grandiflora. (Specialität meines Etablissements, wiederholt mit **ersten Preisen** ausgezeichnet). (Siehe auch Farbendruck-Tafel) **Gloxinien-Knollen** in Prachtmischung 100 St. 4—10 fl., 10 St. 60—120 kr., 1 St. 10—15 kr.
Prachtsorten (s. Hauptcatalog, Seite 63), 1 St. 20, 25, 30 bis 70 kr.

14. Clematis. Von dieser herrlichsten aller ausdauernden Schlingpflanzen für Spaliere, Drahtfiguren, für Töpfe und Freiland habe ein sorgfältig gewähltes Sortiment der schönsten Prachtsorten (s. Hauptcatalog Seite 73) in schönen, starken 1 bis 3jährigen Pflanzen, 1 St. 50 bis 100 kr.
1 Sortim. v. 20 Prachts. meiner Wahl erlasse für 10 fl.
1 „ „ 10 „ „ „ „ „ 550 kr.

15. Erdbeere „Noble" hat sich unter mehr als 100 Sorten in meinen Culturen als die empfehlenswertheste erwiesen, besonders meine „Topfpflanzen" tragen **frühzeitig**, sicher und sehr reich. Die sehr grossen, runden, leuchtend carmoisinrothen Früchte sind von köstlichem Wohlgeschmack. Zum Treiben in Töpfen wie für Massencultur für den Markt zu empfehlen.
Topfpflanzen: 100 St. 5 fl., 10 St. 60 kr., 1 St. 10 kr.
Gut cultivirte (bewurzelte) Landpflanzen 100 St. 3 fl., 10 St. 40 kr.
☛ Mein schönes **Erdbeersortiment** von **nur erprobten** Sorten s. Hauptcatalog Seite 86 und 87.

16. Dianthus caryophyllus fl. pl. und **D. caryoph. semperflorens fl. pl.** (Extra gefüllte **Topf-, Remontant-** und **Victoria-Nelken**) in nur **bestgewählten Erfurter, Wiener und Klattauer Prachtsorten** (Hauptcat. S. 74). (S. auch Farbendruck-Tafel).
Topfnelken 100 St. in 50 Prachtsorten meiner Wahl 15 fl., 10 Sorten 2 fl.
Remontant-Nelken 100 St. in 10 Prachtsorten meiner Wahl 20 fl., 10 Sorten 260 kr.
Neue schneeweisse Federnelke „Her Majesty" wiederholt mit ersten Preisen ausgezeichnet, äusserst werthvoll für Handelsgärtner 100 St. 20 fl., 10 St. 220 kr., 1 St. 25 kr.
Mrs. Sinkins, neue Hybride von D. plumarius und caryophyllus, frühblühend und prächtig, werthvoll für Binderei 100 St. 10 fl., 10 St. 120 kr., 1 St. 15 kr.
Landnelken und Nelken-Samenpflanzen s. Cat. S. 74.
Nelken-Samen s. Catalog Seite 45 Nr. 3558—3638.

17. Lilium auratum. Von dieser herrlichen japanischen Lilie erhalte alljährlich eine directe Importationen und liefere **schöne gesunde Zwiebel**:
Mittelstark 18—22 cm Umfang 100 St. 25 fl., 10 St. 3 fl., 1 St. 40 kr.
Stark 23—26 cm Umfang 10 St. 4 fl., 1 St. 50 kr.
Extra stark 27—30 cm Umfang 10 St. 6 fl., 1 St. 70 kr.
☛ Mein schönes **Sortiment Lilien** (Hauptcatalog S. 60, Nr. 6900—6951) empfehle besonderer Beachtung.

18. Isoloma hirsuta. Die **Gesneriaceen** bilden eine Specialität meines Etablissements. Besonders die hier abgebildete **Isoloma hirsuta** durch lange Zeit mit leuchtend orangescharlachrothen Blumen förmlich überdeckt, ist eine herrliche Pflanze für Blumentische, Arrangements und Bindereien.
100 St. Knöllchen 8 fl., 10 St. 120 kr., 1 St. 15 kr.

19. Ricinus Zanzibariensis, eine der besten Neuheiten des vor. Jahres. Die Blätter gleichen denen einer riesigen Aralia Siebi, herrliche Decorationspflanze für Gruppen u. Solitär. Samen (Catalog Nr. 1864 b. 66) Diverse Varietäten, ebenso gemischt 20 Gr. 40 kr., Prise 10 kr.

20. Tecoma Smithi, prächtige Neuheit für das Kalthaus, welche sich durch ungewöhnlich reichen andauernden Flor auszeichnet und allerdings der grössten **Beachtung empfohlen** wird. Port. von 15 Korn 60 kr., 5 Korn 30 kr.

21. Abutilon „Andenken an Bonn". Die prächtig gezeichnete Belaubung dieser neuen Varietät macht sie zu einer Decorationspflanze ersten Ranges. (Beschreibung Catalog Seite 58) Pflanzen ab Mai 1 St. 40 kr.

22. Dahlia variabilis (Georginen). Mein Sortiment **gefüllter** und **einfacher Georginen** (siehe Hauptcatalog Seite 61—62) umfasst nur die wirklich guten, **sorgfältigst gewählten** Sorten und erregte die ungetheilte Bewunderung aller Besucher meines Etablissements. Die herrlichen **neueren Züchtungen**, besonders der **einfachen** und **Cactus-Dahlien** finden mit Recht wieder die verdiente Beachtung der Blumenfreunde und Handelsgärtner, da sie bei allergeringster Cultur, billigem Preise und unermüdlichem Flor so lohnend sind wie kaum eine andere Pflanze.

Ich liefere **Topfknollen**

100 St.	in 50	Prachtsort. meiner Wahl für	20 fl.
50 „	„ 50	„	12 fl.
25 „	„ 25	„	4 — 6 fl.
10 „	„ 10	„	150—300 kr.

Prachtmischung 100 St. 10 fl., 10 St. 120 kr.
Stecklingspflanzen (ab Mai) 100 St. in 50 Prachtsorten (incl. neuere und neueste) fl. 15
„ 25 St. in 25 Prachtsorten 250—400 kr.
„ 10 St. in 10 Prachtsorten 120—250 kr.

Cactus Dahlia „Imperator", allerneueste Prachtsorte (Beschreibung s. Hauptcatalog, Neuheit S. 7).
Stecklingspflanzen (ab Mai) 10 St. 9 fl., 1 St. 1 fl.

13. Gloxinia hybr. grandifl. crassifolia.

15. Erdbeere „Noble".

14. Clematis.

16. Dianthus caryophyllus fl. pl. Extra gefüllte Topfnelken.

17. Lilium auratum.

18. Isoloma hirsuta.

19. Ricinus Zanzibariensis.

20. Tecoma Smithi.

21. Abutilon. „Andenken an Bonn".

22. Dahlia variabilis fl. pl.

Eigenthümer und Herausgeber Ernst Bahlsen. — Verantwortlich Dr. Franz Fanta. — Druck von Gustav Fanta in Prag.
Erscheint 12mal jährlich u. zw.: am 1. jeden Monates und wird gratis und franko versendet.

Beilage zu Nr. 2 des Illustrirten Preisanzeigers über neue und besonders empfehlenswerthe Samen und Pflanzen von Ernst Bahlsen in Weinberge-Prag.

Reich illustrirte Haupt-Cataloge versende an Interessenten gratis franko!

1. Vicia villosa, Zottelwicke.

2. Alopecurus pratensis.

3. Buchweizen, japanischer Riesen.

4. Lathyrus silvestris Wagneri.

5. Sellerie, Bahlsen's „Prager Riesen".

6. Kohlrabi Bahlsen's verbesserte Goliath.

7. Glaskohlrabi „Bahlsen's Prager Non plus ultra".

8. Kohlrübe „Champion".

9. Futter-Runkelrübe „Mammouth", 10. Stangenbohne „Carlos".

11. Gerste Bahlsen's verbesserte „Gold Foil".

12. Rothkraut Erfurter Dreienbrunner schwarzrothes Riesen.

13. Chinesischer Oelrettig.

1. Vicia villosa. Sand- oder Zottelwicke, **hochertragreiche Futterpflanze** für armen Boden, vollständig winterhart; nähere Beschreibung und Culturanl. s. Hauptcat. Nr. 281 S. 12. 100 Kg. ca. 22 fl., 25 Kg. 6 fl., 10 Kg. 300 kr., 1 Kg. 40 kr.

2. Alopecurus pratensis. Wiesenfuchsschwanz. Dieses hochwichtige Futtergras liefere — wie **alle meine Wiesen-** und **Gartenrasengräser**, laut Catalog unter **Garantie für Reinheit u. Keimfähigkeit** genau nach dem von der Samen-Controlstation Zürich ermittelten Gebrauchswerth (s. Hauptcatalog Seite 9), je nach Qualität: 100 Kg. 72 bis 120 fl., 10 Kg. 8—13 fl., 1 Kg. 90—160 kr.

Besonderer Beachtung empfehle: Meine **Wiesen- u. Gartenrasen-Mischungen**, aus **besten**, den verschiedenen Bodenarten und Lagen entsprechenden garantirt reinen Grassorten gewissenhaft zusammengestellt. Dieselben erfreuen sich im In- und Auslande der ausgedehntesten Verwendung u. liegen hunderte v. Anerkennungs- u. Dankschreiben vor. Näheres s. Hauptcatalog Seite 9 bis 10.

3. Buchweizen japanischer Riesen-, von mir vor 2 Jahren eingeführt, hat sich dieser Buchweizen als der **lohnendste** und **anbauwürdigste** bewährt. Die ungemein robusten, reichverzweigten Pflanzen liefern per Ha. bis 34 Hectol. sehr **mehlreiches** Korn von doppelter Grösse wie der gewöhnliche und der Silberbuchweizen und eine annähernd doppelte, blattreiche Futtermasse. Bedeutende Saatersparniss durch dünneren Anbau. **Directer Import** im März erwartet. Bestellungen möglichst bald erbeten. **Genaueste Preise** für 100—10.000 Kg. im Febr. 10 Kg. 4 fl., 1 Kg. 50 kr.

4. Lathyrus silvestris Wagneri. **Wagner's verbesserte Waldplatterbse**, eine Futterpflanze von **unschätzbarem Werth** für bisher ganz **unbenutzte, sterile Flächen, Lehnen, Waldlichtungen** und **unfruchtbare Hutweiden**, welche auf eine lange Reihe von Jahren, ohne Düngung und andere Arbeit, auch bei **grösster, anhaltendster Dürre** einen **sicheren grossen Ertrag** an **nährstoffreichem** Futter liefert. Solange Vorrath liefere *echte gutkeimende Saat* 10 Kg. 75 fl., 5 Kg. 38 fl., 1 Kg. 8 fl., ¼ Kg. 250 kr., 100 Gr. 125 kr.

Einjährige verpflanzte Pflanzen, welche sofort an **Ort** und **Stelle** ausgepflanzt werden können, dann fast absolut keine Arbeit und Pflege mehr bedürfen u. schon im 1. Jahre gute Futtererträge liefern:

Aus **Originalsaat** gezogene Pflanzen liefere ab Mai: 10.000 St. 51 fl., 1000 St. 6 fl., 500 St. 350 kr.

Culturanltg. wird den Samen oder Pflanzen-Sendungen beigegeben; genaue Beschr. s. Hauptcat. Seite 3.

5. Bahlsen's Sellerie „Prager glatter weisser Riesen-!" Diese meine Züchtung wird allgemein als die **allerbeste** Sorte anerkannt und hat als solche Aufnahme in fast alle Cataloge der alten und neuen Welt gefunden. Die riesengrossen Knollen sind voll und festfleischig, weiss, von sehr feinem Geschmack. Die leichtgekrausten feinen Blätter breiten sich tellerartig über der Wurzel aus, diese beschattend. 1 Kg. 8 fl., 20 Gr. 25 kr. Piquirte Pflanzen ab Mai 1000 St. 4 fl., 100 St. 50 kr.

6. Kohlrabi „Bahlsen's verbesserte blaue Riesen-Goliath". Diese Sorte wurde von mir eingeführt und wird mit Recht in allen Catalogen empfohlen. Die bis 12 Kg. schweren Kohlrabi-Knollen sind durchaus zart und wohlschmeckend und über den Winter haltbar.
• 1 Kg. 6 fl., 20 Gr. 20 kr.

7. Glaskohlrabi „Bahlsen's Prager verbesserte Non plus ultra". Von allen grossen Gemüse- u. Samenzüchtern des In- und Auslandes ist *meine Glas-Kohlrabi-Züchtung* als die bisher *allerbeste* anerkannt, und liefere **meine Originalsaat** zur **Nachzucht** in alle Länder, der beste Beweis für die ausgezeichnete Qualität.

Bahlsen's „Non plus ultra" Glaskohlrabi ist der **allerfrüheste, feinfleischigste** und **kleinlaubigste**. Die wenigen, zarten Blätter **stehen aufrecht**, so dass eine so dichte Pflanzung (auf 5 Zoll) im Mistbeet und auf dem freien Lande **möglich**, dass von dieser Glaskohlrabi ein 3 bis 4facher Ertrag von derselben Fläche gewonnen wird, wie von den feinsten Wiener Kohlrabi. Ich liefere **Originalsaat (Eigenbau)**, 100 Gr. 2 fl., 20 Gr. 50 kr.

Auch meine anderen Sorten **Glaskohlrabi** liefere in **unübertroffener Qualität** (s. Hauptcatalog S. 20).

8. Kohlrübe „Champion" (Schottische Riesen.) Die Cultur der von mir eingeführten schottischen Kohlrüben und besonders der „Champion" und „Edina" hat sich überall als ausserordentlich lohnend erwiesen; sie liefern sehr grosse Erträge an festfleischigen Rüben sowohl für den Markt als Wintergemüse, wie auch f. Futterzwecke. „**Edina**" empf. sich als **dauerhafteste** Sorte. Ich liefere **schottische Originalsaat: Champion** 10 Kg. 9 fl., 1 Kg. 1 fl., 100 Gr. 15 kr., **Edina**, neu, 10 Kg. 18 fl., 1 Kg. 2 fl., 100 Gr. 30 kr. **Andere schottische beste Sorten** sowie **deutsche Kohlrüben** laut Hauptcatalog Seite 14 u. 21.

9. Futter-Runkel-Rübe „Bahlsen's verbesserte Mammouth." Von mir gelieferte Original-Saat lieferte laut Berichten Rüben von 15 bis 20 Kg. und die grössten Erträge an ausgezeichneten fest- und vollfleischigen Rüben. Ich liefere: **Schottische Original-Saat** 100 Kg. à 8 fl., 10 Kg. 650 kr., 1 Kg. 80 kr. **Norddeutsche** für mich gezogene Saat, 100 Kg. 35 fl., 10 Kg. 4 fl., 1 Kg. 50 kr.

☞ Alle anderen **Futter-Runkel-Samen** liefere unter **Garantie** der **Provenienz, Reinheit** und **höchster Keimfähigkeit**, laut Hauptcatalog Seite 14. ☜

10. Stangenbohne „Carlos" hat sich als eine der allerbesten neueren Einführungen bewährt; sie trägt durch Monate, bis zum Eintritt der Fröste ungewöhnlich reich die zartesten fadenlosen Schalen und verdient die weiteste Verbreitung. 1 Kg. 140 kr., 100 Gr. 20 kr.

☞ Meine sämmtlichen **Stangen-** und **Buschbohnen** (s. Hauptcat. Seite 21) sind von **vorzügl. Qual.** u. nur von **norddeutschen Specialzüchtern** für mich gezogen.

11. Gerste „Bahlsen's verbesserte Gold Foil". Diese mehrfach u. mit dem **höchsten Preise von 2000 Kronen ausgezeichnete** Gerste vereinigt alle guten Eigenschaften in sich, welche man von einer Saatgerste nur beanspruchen kann. In jedem Gerstenboden sich treu reproducirend, aus hoher Gebirgslage stammend, daher für **jede Lage** geeignet, lieferte sie 29 bis 49fache Körnererträge. Das Korn ist von schönster, fast weisser Farbe, äusserst feinschalig gekräuselt und als die **beste**, jetzt existirende Malzgerste von vielen Brauern anerkannt; sie wird gern mit dem höchsten Preise bezahlt und bald den Markt beherrschen. Die im Herbste eingebrachte Saat ergab bei 100% Keimkraft ein Hectolitergewicht von 78 Kg. Die starke Bestockung ermöglicht **bedeutende Saatersparniss. Originalsaat** nur von mir zu beziehen, liefere 1000 Kg. 160 fl., 100 Kg. 17 fl., 50 Kg. 9 fl., 25 Kg. 5 fl., 5 Kg. Postsackel 140 kr.

12. Rothkraut „Erfurter Dreienbrunnen schwarzrothes Riesen-". Diese von mir eingeführte Sorte hat sich ausgezeichnet bewährt; auf meinem Versuchsfeld gezogene Köpfe erreichten schon im September ein Gewicht von 6 Kg. Die Köpfe sind tief dunkelroth, zartrippig und fest geschlossen. 1 Kg. 20 fl., 20 Gr. 60 kr.

13. Chinesischer Oelrettig (Raphanus oleiferus), liefert 5 Wochen nach der Aussaat eine ausgiebige Ernte an Grün- oder Trockenfutter; die Samen geben ein vorzügliches Oel (30—38%), die Rückstände ein 35% Eiweiss enthaltendes Kraftfutter. Gedeiht in jedem Boden (reinen Sand ausgenommen) und auch bei trockener Witterung. August-Anbau (nach den Stoppeln) liefert gute Herbstfutterernte ohne besondere Arbeit. 100 Kg. ca. 30 fl., 10 Kg. 4 fl., 1 Kg. 50 kr.

14. Markerbse „Abundance" sehr volltragende runzliche Markerbse von sehr feinem Geschmack; die von mir geführte englische Original-Saat hat sich als äusserst ergiebig und empfehlenswerth bewährt. 1 Kg. 50 kr., 100 Gr. 10 kr.

15. „Buschbohne Sensation". Ueberaus früh und reichtragende Varietät mit langen, dickfleischigen, saftigen und zarten grünen Schoten, welche in solcher Fülle erscheinen, dass sie dem Marktgärtner den höchsten Ertrag bringen.
1 Kg. 120 kr., ¼ Kg. 40 kr., 100 Gr. 20 kr.

Eine sehr empfohlene neue Spargelbohne ist **„Juwel-Wachs"** deren dicke, fast durchsichtige, gelbe zartfleischige Schoten sich besonders zum Einlegen eignen. Frei von Rost und widerstandsfähig gegen Dürre entwickelt sie durch lange Zeit immer neue fadenlose Schoten, die nicht leicht holzig werden. 1 Kg. 160 kr., ¼ Kg. 50 kr., 100 Gr. 25 kr.

16. „Kopfsalat Erfurter Dickkopf" bildet enorm grosse gelbe Köpfe und ist äusserst fest und zart; er hält sich auch in der grössten Hitze geschlossen und ist ausserordentlich widerstandsfähig gegen ungünstige Witterung. Vom Züchter bezogene **Originalsaat** 1 Kg. 6 fl., 20 Gr. 20 kr.

17. Kraut (Kopfkohl) Braunschweiger grösstes weisses ganz echtes, liefere ich in einer **unübertroffenen** Qualität. *Alle Versuche auf meinem eigenen Versuchsfelde wie bei befreundeten Marktgärtnern haben ergeben, dass* **mein** *braunschweiger Kraut* **stets die grössten Ernten an qualitativ feinsten u. schwerst Kohlköpfen lieferte.** 1 Kg. 720 kr., 20 Gr. 20 kr.

18. Polygonum sachalinense; eine neue Futterpflanze von unglaublich raschem, üppigem Wachsthum: in minder gutem Gartenboden wurde die Pflanze in je 4 Wochen über meterhoch und wieder schnittfähig. Ein Joch ergab 800 bis 1500 Metr. grüner Futtermasse, deren Nährwerth bei 18.97% Proteingehalt in der Trockensubstanz, kaum von irgend einer anderen Futterpflanze constatirt werden kann. Die ausgedehntesten Versuche in Deutschland, Frankreich, England etc. ergaben die **allergünstigsten Resultate in jeder Richtung.** Geeignet für **jeden** Boden. Näheres s. Hauptcat. S. 3.

Ich **warne** vor Ankauf von **Samen**, welche selten keimfähig, **fast nie** aber **echt** geliefert werden; auch bei Ankauf von Rhizomen und Pflanzen ist grosse Vorsicht nöthig, da häufig ganz werthlose Abarten v. Polygonum geliefert werden. P. sachalinense ist auch eine schöne Decorationspflanze. Ich liefere ab Mai echte Pflanzen in kleinen Versandtöpfen oder mit Wurzelballen zum Auspflanzen an Ort u. Stelle geeignet u. bald ein sicheres Resultat liefernd. 1000 St. 100 fl., 100 St. 12 fl., 25 St. 325 kr., 10 St. 160 kr.

☞ **Baldigste Bestellung sehr zu empfehlen!** ☜

19. Kartoffel „Agnelli's Juwel." Universal-Kartoffel für alle Zwecke; als hochfeine, bis in den Sommer sich gesund und schmackhaft erhaltende Speisekartoffel von edler Form und schönem Ansehen, wird sie überall auf dem Markt gern zu gutem Preise gekauft; als Stärkefabriks- und Brennereikartoffel ist sie bei hohem Stärkegehalt und abnormer Ertragfähigkeit schon sehr geschätzt, und sind die bis zu 1 Kg. schweren, grossen Knollen als Futter-Kartoffel umso werthvoller, als sie nie hohl oder wässerig sind, sondern viel Nährstoff enthalten. Bei guter Cultur liegen 25 bis 35 Knollen unter einem Stock, so dass ihr Ertrag bis her unübertroffen ist. Diese Sorte wird selbst die besten neueren und älteren Sorten überall verdrängen. Vom **Züchter bezogene Original-Knollen** liefere 1000 Kg. 95 fl., 100 Kg. 10 fl., 25 Kg. 3 fl., 5 Kg. 80 kr.

☞ **Frühzeitige Bestellung sehr zu empfehlen.** ☜

20. Carfiol „Valenzia", eine ganz vorzügliche Sorte, welche sich ausgezeichnet bewährte. Die schönen, gewölbten, festen, sehr grossen weissen Köpfe werden im Spätsommer und Herbst schnittfähig. 1 Kg. 14 fl., 20 Gr. 40 kr.

21. Wirsing (Kapusten) „Ulmer frühester Treib-" bildet sehr frühzeitig festgeschlossene, ziemlich grosse Köpfe mit fein gekrausten Aussenblättern; zur Cultur im Mistbeet und auf dem freien Lande gleich gut zu empfehlen. Die von mir geführte **Originalsaat** hat überall den grössten Beifall gefunden. 1 Kg. 6 fl., 20 Gr. 20 kr.

22. Treibgurken „Bahlsen's verbesserte Prager lange Mistbeet". Bei allen Handels- und Marktgärtnern hat diese vorzügliche Sorte sich bestens eingeführt; sie bringt an jeder Ranke frühzeitig eine Anzahl bis 30 cm langer schön geformter Gurken und ist ebenso im Mistbeet wie auf dem freien Lande hochertragreich. 20 Gr. 150 kr., Portion 40 kr.

Eine sorgfältige Auswahl der besten Treib- und Landgurken nur von eigener Zucht oder bewährten norddeutschen Züchtern, daher in zuverlässigster Qualität s. Hauptcatalog Seite 20.

23. Karfiol Blumenkohl **„Erfurter Dreienbrunner Zwerg"** von den berühmten Erfurter Dreienbrunner Züchtern für mich gezogen und thatsächlich **unübertroffen**, sowohl zum Treiben wie für Freilandcultur. Diese **ganz echte** Sorte liefert wenig Samen. 1000 Korn 140 kr., 500 Korn 80 kr., 200 Korn 40 kr., 100 Korn 25 kr.

Karfiol, Haage'scher Zwerg, frühester kleinlaubiger für Beet und Land gleich vorzüglich, 20 Gr. 250 kr., 1000 Korn 75 kr., 500 Korn 40 kr., 200 Korn 20 kr.

24. Bahlsen's Kopf-Salat „Forellen-Steinkopf." Die sehr grossen, schweren, festgeschlossenen Köpfe dieser anerkannt sehr werthvollen Züchtung sind aussen dunkelgrün, tief braunroth gesprengt, innen leuchtend goldgelb mit lebhaft carmoisinrothen Adern. Der sich in jedem Wetter, besonders in der grössten Hitze lange geschlossen haltende Kopf ist äusserst zartrippig und von feinem Geschmack. Giebt nur schwer und wenig Samen. 1 Kg. 6 fl., 20 Gr. 20 kr.

14. Markerbse „Abundance".

15. Buschbohne „Sensation".

16. Salat: Erfurter Dickkopf.

17. Kraut, Braunschweiger allergrösstes weisses, echt.

18. Polygonum sachalinense.

19. Kartoffel: „Agnelli's Juwel" (Knollenbildung).

20. Blumenkohl „Valenzia".

21. Wirsing (Kapusten): „Ulmer frühester Treib".

22. Treibgurke „Prager lange Mistbeet" (Bahlsen).

23. Karfiol „Erfurter Dreienbrunner Zwerg".

24. Kopfsalat Bahlsen's „Forellen Steinkopf".

Erbsen — Peas.

Cultur: Für Frühernte auszusäen im März oder April, sobald der Boden bearbeitet werden kann, und hierauf in einer Reihenfolge von ungefähr 10 Tagen bis Anfang Juni. Die Aussaat geschieht in einfache oder doppelte zwei Zoll tiefe Reihen von 4 zu 6 Fuß Abstand, mit ca. 1 Zoll Weite in den Reihen. Die langen Sorten sind mit Reisern zu stützen. Von einzelnen Sorten, wie Daniel O'Rourke und anderen frühen, kann noch eine vortheilhafte Herbsternte bei einer Aussaat nach dem 1. August erzielt werden. Die Frühsorten kann man auch in nassem Sande vorkeimen lassen, bevor man sie ins Freiland setzt, wodurch ca. 1 Woche gewonnen wird. Auf leichtem, trockenem, nicht zu reichem Boden gedeihen die Erbsen am besten.

N. B. Nur wirklich erprobte, gute Qualitäten werden nachstehend offerirt:

Erbsen, American Wonder und Champion of England.

Kneifel- oder Pahlerbsen.

Extra frühe Sorten.

	Per Packet.	Per Qt.	Per Peck.	Per Bush.
American Wonder, Zwergerbse, beste Markterbse, sehr niedrig und früh und außerordentlich ertragreich	$0.10	$0.35	$2.00	$7.00
McLean's Little Gem, sehr früh, mit geraden Schoten	.10	.30	2.00	6.00
Alaska, eine der frühesten blauen Erbsen, sehr ertragreich, ca. 2½ Fuß hoch	.10	.25	1.25	4.50
First and Best, früh, ca. 2½ Fuß hoch	.10	.25	1.10	4.00
Daniel O'Rourke, verbesserte, sehr früh, beliebte Sorte für Marktgärtner, ca. 2½ Fuß hoch	.10	.25	1.50	5.00

Frühe Sorten.

McLean's Advancer, eine feine Standard-Sorte von ausgezeichneter Qualität, ca. 2½ Fuß hoch	.10	.40	2.00	6.50
Pride of the Market, sehr lange Schoten mit grünen Bohnen, ca. 2 Fuß hoch, dünn auszusäen	.10	.35	2.25	8.00
Yorkshire Hero, sich ausbreitende Sorte, sehr ertragreich, ca. 2½ Fuß hoch	.10	.35	2.00	7.00
Champion of England, grünweiße, äußerst volltragende, ca. 5 Fuß hoch	.10	.25	1.50	5.50
Abundance, große, von feinem Geschmack, sehr ertragreich	.10	.25	1.50	5.50
Nott's Excelsior, feine Sorte	.10	.35	2.00	7.00

Späte Sorten.

	Per Packet.	Per Qt.	Per Peck.	Per Bush.
Black-eyed Marrowfat, sehr harte und ertragreiche Sorte, ca. 3 Fuß hoch	$0.10	$0.20	$0.75	$2.75
Carter's Telephon, enorm große Schoten mit feinen Erbsen	.10	.30	1.75	6.50
Zuckererbsen.				
Schmelz-Zucker, die beste	.10	.70	2.75	9.50

Bohnen — Beans.

Stangenbohnen — Pole or Running Beans.

Cultur: Aussaat, sobald der Boden warm und trocken ist, von Anfang bis Ende Mai — mit Ausnahme der Lima Bohnen, welche nicht eher ausgesät werden sollten, bis das Wetter vollständig warm und schön ist — in Haufen von 4 Fuß Abstand nach jeder Seite. Stangen von 8—10 Fuß Länge müssen in die Hügel gesteckt werden, bevor man die Bohnen hineinsät.

	Per Packet.	Per Qt.	Per Peck.	Per Bush.
Große, weiße Lima, beliebte und am häufigsten gezogene Sorte	$0.10	$0.35	$2.25	$8.00
Königin der Garten Lima Bohnen, große Schoten und Bohnen, sehr ertragreich	.10	.35	2.25	8.00
Extra frühe Jersey Lima, 10 Tage früher als die gewöhnlichen Sorten	.10	.35	2.25	8.00
Golden Butter	.10	.30	2.10	7.25
Gesprengelte Cranberry oder **Garten-Cranberry,** feine Qualität sowohl als Schnittbohne als auch trocken	.10	.30	1.75	6.00
Holländische Schlachtschwert, lange, grüne, breitschotige	.10	.30	1.75	6.50

Scarlet Runner, beliebteste englische Stangenbohne, sehr dekorativ.

Per Packet 10c.; per Quart 30c.
Per Peck $1.75; per Bushel $6.50

Buschbohne, Henderson.

Buschbohnen.

Cultur: Aussaat Ende April und Anfang Mai in warmer, trockener und geschützter Lage und leichtgedüngtem Boden; man zieht Reihen von 2 Zoll Tiefe und 2 Fuß Abstand und bedeckt die Bohnen ungefähr 2 Zoll hoch mit Erde. Gut von Unkraut frei zu halten und in Zwischenräumen von 1—2 Wochen nachzusäen.

Grüne Buschbohnen — Dwarf or Snap Beans.

Lange, gelbe 6 Wochen Bohne, frühe, breite, grünschotige.

Per Packet 10c.; per Quart 25c.
Per Peck $1.25; per Bushel $4.25

	Per Packet.	Per Qt.	Per Peck.	Per Bush.
Frühe chinesische, rothaugige, frühe weiße Bohne, grünschotig, lang ausdauernd	$0.10	$0.25	$1.25	$4.25
Frühe, weiße Valentine, rundschotig, sehr beliebte Sorte	.10	.25	1.25	4.25
Refugee oder 1000 zu 1 Bohne, mittelfrühe und späte, rundschotige zarte, sehr ertragreich, ausgezeichnet für Haupternte	.10	.25	1.25	4.25
Verbesserte Refugee	.10	.30	1.50	4.75

Buschbohne, Neger-Wachs.

Wachsbuschbohnen — Dwarf Bush Wax.

Neger-Wachs (oder **Butter**), runde gelbschotige, sehr frühe, beliebteste Sorte.
Per Packet 10c.; per Quart 30c.
Per Peck $1.50; per Bushel $5.50

Goldaugige Wachs (Golden-eyed), sehr harte ertragreiche Sorte mit breiten gelben Schoten, sehr früh und außerordentlich frei von Rost, sehr begehrte und beliebte Sorte.
Per Packet 10c.; per Quart 30c.
Per Peck $1.75; per Bushel $6.00

	Per Packet.	Per Qt.	Per Peck.	Per Bush.
Flageolet rothe Wachs, flache gelbe, ohne Fäden	$0.10	$0.30	$1.75	$6.00
Wardwell's Nieren, sehr frühe, reine Wachsbohne, lange breite, frei von Rost	.10	.40	2.00	6.50

Bismarck-Wachs, schwarze, feine Sorte.
Per Packet 10c.; per Quart 40c.
Per Peck $2.00; per Bushel $6.50

Weiße Nieren, ausgezeichnet sowohl grün als auch reif.
Per Packet 10c.; per Quart 25c.
Per Peck $1.50; per Bushel $5.00

Weiße französische Flageolet, feine grüne Schnittbohne.
Per Packet 10c.; per Quart 30c.
Per Peck $1.50; per Bushel $5.00

Dreer's Busch Lima, werthvolle Sorte, da die Bohnen in der Schote eng zusammenwachsen, sehr dick und süß sind.
Per Packet 10c.; per Quart 50c.

Dreer's Bush Bean.

	Per Packet.	Per Qt.	Per Peck.	Per Bush.
Henderson's Busch Lima (Zwerg-Sieva), sehr produktiv, kleine Bohnen	$0.10	$035.	$2.00	$7.00
Burpee's Busch Lima. Die Büsche wachsen 10 bis 18 Zoll hoch und haben 2 bis 3 Zoll im Durchmesser. Jeder Busch trägt von 50 bis 100 breite Schoten, die mit sehr dicken Bohnen wohlgefüllt sind	.15	.60	....	....
Currie's Rost Proof	.10	.50	....	....

Puffbohnen (dicke oder **Gartenbohnen**, auch Saubohnen genannt) — **English Dwarf.**

Breite Windsor, größte und beste für die Haupternte	$0.10	$0.30	$1.50	$5.00
Kleine Pferdebohne	.10	.35	1.75	5.50

Grassamen für Rasenplätze.

Um einen schönen Rasen zu erzielen, ist es nothwendig, daß der Boden gut durchgepflügt und durchgerecht wird, bis die Oberfläche vollständig fein zertheilt ist. Nachdem der Same ausgesät worden ist, wird nochmals leicht darüber gerecht, woraufhin der Boden glatt gedrückt oder gewalzt wird. Sobald das Gras gewachsen ist, wird es kurz geschnitten, je öfter es geschnitten wird, je dichter wird der Rasen. Grassamen kann zu irgend einer Zeit während des Frühjahres oder Herbstes gesät werden. Ein Quart von **Central Park Mischung** reicht für circa 15 Fuß im Quadrat aus, für einen Acre sind 3 bis 4 Bushel erforderlich.

Central Park Rasen-Mischung.	Per Pint.	Per Quart.	Per Peck.	Per Bush.
Diese Mischung ist aus den feinsten niedrigen Gräsern zusammengesetzt, welche am besten die größte Hitze des Sommers aushalten können. Der Samen sollte an einem windfreien Tage gesät werden	$0.10	$0.20	$1.25	$3.50
Terrassen-Mischung. Passend für Terrassen, Eisenbahn-Böschungen ꝛc	.15	.25	1.75	6.00

Schwake's Rasen-Fertilizer.	5 Pfund.	50 Pfund.	100 Pfund.
Dieser künstliche Dünger ist speziell zubereitet als Kopfdünger für Rasen, Wiesen ꝛc	$0.20	$1.50	$2.50

Landwirthschaftliche Samen.

Sämmtliche Preise für landwirthschaftliche Samen sind ohne Verbindlichkeit und dem jeweiligen Marktwerthe unterworfen. Bei größeren Quanten bitte ich um vorherige Einholung von Notirungen, die stets auf der niedrigsten Basis gehalten sein werden.

Zucker-Mais — Sweet Corn.

Früher Corn, eine sehr frühe Sorte mit ziemlich großen Kolben und großen Körnern. Dies ist eine ausgezeichnete Sorte für den Marktbedarf und außerordentlich beliebt.

Per Packet 5c.; per Pint 10c.; per Quart 20c.; per Peck $1.00; per Bushel $3.50

Marblehead, eine der frühesten Sorten, niedrig, mit kurzen dicken Kolben.

Per Packet 5c.; per Pint 10c.
Per Quart 20c.; per Peck $1.00
Per Bushel $3.50.

Minnesota, fast so früh wie Marblehead, niedrig.

Per Packet 5c.; per Pint 10c.
Per Quart 20c.; per Peck $1.00
Per Bushel $3.50.

Narragansett, kleine Aehren, Körner roth, wenn ausgereift.

Per Packet 5c.; per Pint 10c.
Per Quart 20 c.; per Peck $1.00
Per Bushel $3.50.

Crosby, etwas später als Minnesota, ziemlich große Kolben von guter Qualität.

Per Packet 5c.; per Pint 10c.
Per Quart 20c.; per Peck $1.00
Per Bushel $3.50.

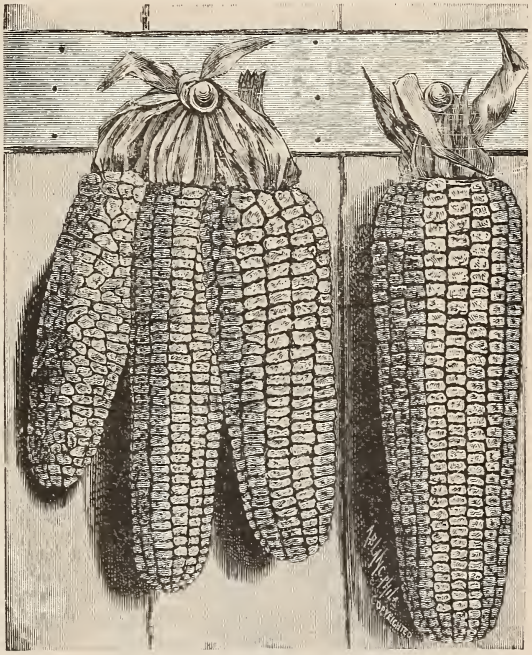

Mais.

	Per Packet.	Pint.	Quart.	Peck.	Bushel.
Moore's Concord, große, dichtgefüllte Kolben von feinem Geschmack	$0.05	$0.10	$0.20	$1.00	$3.50
Stowell's Immergrüner, bleibt eine lange Zeit grün und ist sehr geschätzt	.05	.10	.20	1.00	3.25
Schwarzer Mexicanischer, von hervorragend süßem Geschmacke, schwarze Körner	.05	.10	.20	1.00	3.50

	Per Packet.	Pint.	Quart.	Peck.	Bushel.
Ne plus ultra, klein, eine der süßesten Sorten	$0.05	$0.10	$0.20	$1.25	$4.00
Später Mammoth, von schnellem Wachsthum, großen reichen Kolben und süßen Körnern	.05	.10	.20	1.00	3.50
Egyptischer, großer, von vorzüglicher Qualität, zum Einmachen verwandt	.05	.10	.20	1.00	3.50

Feld-Mais — Field Corn.

	Per Quart.	Per Peck.	Per Bush.
Golden Dent, die beliebteste Farmers Sorte	$0.15	$0.50	$1.50
Frühes gelbes Canada	.15	.50	1.50
King Philipp	.15	.50	1.75
Langes weißes Flint oder Sanford	.15	.50	1.75
Longfellow (Yellow Flint)	.15	.50	1.75

Gras-Samen.

	Per Pfund.	Per Bushel.
Blaues Kentucky Gras (Poa pratensis). Auch Wiesenrispengras	$0.15	$2.25
Timothy (Phleum pratense)	Marktpreis.	
Agrostis vulgaris oder Rasenstraußgras (Red Top)	.15	1.75
Dactylis glomerata oder Knaulgras (Orchard Grass)	.20	2.50
Englisches Raygras (Lolium perenne)	.20	2.50
Italienisches Raygras (Lolium italicum)	.15	2.00
Französisches Raygras (Avena elatior), Tall Meadow Oat Grass	.25	3.00
Festuca duriuscula (Hard Fescue Grass), wechselblättriger Schwingel	.25	...
Festuca pratensis (Meadow Fescue or English Blue Grass), Wiesen-Schwingel	.20	....
Poa nemoralis (Wood Medow Grass), Hainrispengras	.40	....
Panicum germanicum (Hungarian Grass)	.10	4.00
Cyonosurus cristatus (Crested Dog's Tail), Kammgras	.40	....
Beste Mischung	.15	2.00

Klee-Arten.

	Per Pfund.
Weißer Incarnatklee (Trifolium incarnatum)	$0.35
Rother Incarnatklee	.30
Luzerne (Alfalfa)	.20
Rother Kopfklee (Trifolium pratense)	.20
Weißer schwedischer Klee (Alsike Clover)	.20
Weißer niedriger Wiesenklee (Trifolium repens)	.30
Tannenklee (Kidney Vetch or Sand Clover), Anthyllis vulneraria	.35
Weißer Stein-Riesen oder Wunderklee (Bokhara Clover), Meliotus alba	.30
Hopfenklee (Medicago lupilina)	.20
Lupine, gelbe	.20

	Per Quart.
Wicken	·20

Hirse.

	Per Pfund.
Deutsche Perl	.10
Ungarische	.10

Vogel-Samen.

	Per Quart.	Per Peck.	Per Bush.
Canarien-Samen	$0.15	$1.00	$4.00
	Per Unze.	**Per Pfund.**	
Salat-Samen	0.05	0.25	....
Weißer Mohn	.05	.35	....
Blauer Mohn	.05	.15	....
Sonnenblumen-Samen für Papageie	.05	.10	....
	Per Quart.		
Raps-Samen	.15	....	4.00
Wicken für Tauben	.20	....	3.00
Ungeschälter Reis	....	.10	....
Präparirtes Mocking Bird Futter	....	.25	....
Sand für Käfige	.05		....
Cuttlefish Bone	....	.50	....

Champignon-Brut-Steine — Mushroom Spawn.

Cultur: Wir haben mit unserer importirten Champignon-Brut seit Jahren die glänzendsten Erfolge erzielt und ist deren Cultur bei Weitem nicht so schwierig, wie es den Anschein hat. Gerade Privatleute haben uns die besten Zeugnisse ausgestellt. Um günstige Erfolge zu erzielen, ist es nur nöthig, ein gutes Champignonbett herzustellen, wozu die Stellen am geeignetsten sind, die sonst unbenutzt bleiben, sei es in einem Winkel im Keller, im Gewächshause unter den Bänken, in unbenutzten Mistbeetkästen u. s. w. Man nimmt fermentirenden Pferdemist, der eine Hitze von ungefähr 70 Grad entwickelt, mischt diesen mit einer gleichgroßen Quantität frischer Rasenerde und stampft diese Mischung ungefähr 8 Zoll tief in einem Kasten von beliebiger Größe. Es ist darauf zu sehen, daß diese Mischung recht fest und eben gestampft ist. Hierauf legt man abgebrochene Stücke der Champignon-Brut-Steine mit 6 Zoll Abstand, deckt das Ganze mit 2 Zoll leichter Erde und schützt die Beete vor Regen und Kälte. Ein Stein genügt für ein Bett von 8—10 Quadrat-Fuß. Die köstlichen Schwämme erscheinen in ungefähr 6 Wochen. Das Bett ist spärlich mit lauwarmem Wasser zu begießen, sobald die Oberfläche trocken erscheint.

Champignon.

Englische Champignon-Brut in Steinen	Per Pfund 12c.; per 10 Pfund $1.00
Französische "	Per 3 Pfund $1.00

Blumen-Samen.

Sommer-Blumen.

Die beigesetzten Preise verstehen sich „per Packet," wenn nichts Specielles dazu bemerkt ist.

Adonisröschen.

Auch Fasanauge genannt; reizende, scharlachrothe Blumen mit schöner, feiner Belaubung; 12 bis 18 Zoll hoch.

Adonis autumnalis — Herbst-Adonisröschen, bluroth, schwarzaugig ..... 5c.

Adonis aestivalis, crimson ..... 5c.

Adonis vernalis, gelb ..... 5c.

Adonisröschen.

Ageratum — Leberbalsam.

Eine dankbar blühende Teppichpflanze von langsamem Wachsthum, die zusammen mit Geranien, Perillas und niedrigen Amaranthus einen guten Contrast bilden.

Conspicuum, weiß, schöne Schnittblume ..... 5c.

Mexicanum, hohe, blasse ..... 5c.

„ Imperial Dwarf, dunkelblau ..... 5c.

„ „ „ weiß ..... 5c.

Agrostemma — Lichtnelke oder Himmelrose — Rose of Heaven.

Dankbarer Blüher. Macht sich sehr effektvoll sowohl in Einfassungen als auch in Beeten und ist von leichtester Cultur.

Coeli-rosea, gemischt ..... 5c.

Alonsoa — Mask Flower.

Schöne, sehr dankbare und reichblühende Teppichpflanzen, die in irgend einem guten Gartenboden gedeihen. Im warmen Kasten auszusäen und im Mai auszupflanzen.

Albiflora, weiß ..... 5c. | Warscewiczi, leuchtend crimson ..... 5c.

Alyssum — Steinkraut.

Wohlriechende, hübsche, weiße Blumen. Eignet sich vorzüglich für Einfassungen. Wird auch vielfach während des Winters in Töpfen gezogen.

Maritimum, weiß ..... 5c. | Benthami compactum, niedrig, weiß .. 5c.

Amaranthus — Fuchsschwanz — Joseph's Coat.

Außerordentlich dekorative Pflanzen, die sowohl wegen der buntfarbigen Blätter als auch wegen der eigenthümlichen Blüthenähren geschätzt sind und in keiner Pflanzengruppe fehlen sollten. Die Amaranthen werden vielfach auch als Topfpflanzen verwandt.

Atropurpureus, dunkelpurpur ..... 5c. | Henderi ..... 10c.

Caudatus, dunkelroth ..... 5c. | Tricolor ..... 10c.

Cruentus, kupferig blutroth ..... 5c. | Salicifolius ..... 5c.

Mischung der schönsten Sorten ..... 5c.

Anagallis — Gauchheil.

Eine interessante Pflanze von leichtester Cultur. Sie ist für Felsdekorationen oder als Einfassungspflanze sehr geeignet. Im Kasten auszusäen und an eine sonnige Lage zu verpflanzen. Während des Sommers bedecken sie den Grund mit einem Ueberfluß von Blumen.

Großblumige, gemischt ..... 5c.

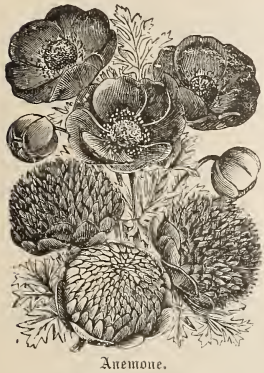

Anemone.

Anemone.

Wundervolle Frühlingsblumen, die reichen, tiefen Boden erfordern.

Hortensis ..... 10c.

Anchusa.

Blumen sind azurblau und gleichen einem großblumigen Vergißmeinnicht. Liebt eine sonnige Lage und muß für den Winter vor Kälte gut geschützt werden.

Capensis ..... 5c.

Antirrhinum — Löwenmaul — Snap Dragon.

Eine der schönsten Einfassungspflanzen. Trägt wunderhübsche Blumenrispen, die in keinem Garten fehlen sollten. Leichter, wohlgedüngter Boden ist am besten für deren Cultur geeignet. Sie überdauern meistens den Winter und blühen im zweiten Jahre freudiger als im ersten.

Majus, hohes, feinste Mischung ..... 5c.

„ white, hohes, weißes ..... 10c.

Tom Thumb, niedriges, beste Mischung ..... 5c.

Asperula — Waldmeister.

Sehr schön in Blume und werden gut für Einfassungen, Felsenparthien und schattige Plätze verwandt.

Odorata, der echte Waldmeister (Maibowle) ..... 10c.

Azurea setosa, himmelblau ..... 5c.

Astern.

Eine der dankbarsten und geschätztesten Spätsommer- und Herbstblumen, die Jedermann so bekannt ist, daß sie wohl keiner besonderen Empfehlung bedarf. Astern sollten von Mitte März bis Anfang Mai in warme Kästen oder Töpfe gesät und, wenn 1 Zoll hoch, versetzt werden. Sobald sie eine Höhe von ca. 3—4 Zoll haben, sind sie auszupflanzen in gutgelockerten, nahrhaften Boden. Eine Aussaat ins Freiland kann von Mitte bis Ende Mai vorgenommen werden, doch ist dann die Blüthedauer eine kürzere. Auch als Topfpflanze gut zu verwerthen.

Astern, halbhohe.

N. B. Die Qualität meiner Astern wird für sich selbst sprechen. Dieselben sind von einem persönlichen Freunde von mir auf meine Rechnung in Deutschland gezogen. Leider war die Samenernte davon eine außerordentlich geringe, weshalb die Preise sehr hoch sind im Verhältniß zu früheren Jahren.

Halbhohe Sorten.

Königin der Hallen, die frühestblühende Aster-Gattung, mit kugelförmig verzweigtem Bau und langstieligen Blumen. Als Schnittblume sehr werthvoll.

Reinweiß ..... 10c. | Blau ..... 10c.
Rosa ..... 10c.

Mignon-Aster, reinweiß, neue äußerst dankbar blühende Sorte, von pyramidenförmigem Bau und prachtvollen, hochgewölbten, dichtgefüllten Blumen vom **reinsten Weiß.** Eine der feinsten Astern für Bindezwecke ..... 25c.

Victoria-Astern, sehr robust im Wuchs, ca. 16 Zoll hoch, mit Blumen oft über 4 Zoll Durchmesser, mit äußerst regelmäßigen, dachziegelförmig gelegten Blumenblättern.

Weiße ..... 25c. | Feurig scharlach ..... 25c.
Rosa ..... 25c. | Hellblau ..... 25c.

Niedrige Päonien (Perfection Aster), sehr empfehlenswerthe Klasse, mit prachtvollen großen Blumen von echtem Päonienbau.

Weiße ..... 15c. | Feurig rosa ..... 15c.
Hellblaue ..... 15c. | Scharlach ..... 15c.

Niedrige Sorten.

Zwerg-Chrysanthemum, sehr effektvoll für niedrige Gruppen, von robustem Wuchs, mit sehr großen Blumen in den brillantesten Farben.

Weiß ..... 15c. | Hellblau ..... 15c.
Brillant rosa ..... 15c. | Scharlach ..... 15c.

Balsaminen.

Prachtvolle und beliebte Sommerblumen, die in überreicher Menge in vollendetster Form und den brillantesten Farben erscheinen. Sie lieben einen reichen, sandigen Boden und müssen bei trockenem Wetter gut bewässert werden. Es empfiehlt sich, die Pflänzchen zwei- oder dreimal zu verziehen, wodurch erreicht wird, daß die Pflanzen niedrig bleiben und die Blumen sehr gefüllt werden. Auch als Topfpflanze geschätzt. Meine Collection ist eine ganz besonders ausgezeichnete.

Verbesserte Rosen-Balsaminen, extra gefüllte, in Mischung ..... 5c.

Verbesserte Rosen-Balsaminen, extra gefüllte, in Weiß ..... 5c.

Zwerg-Rosen-Balsaminen, extra gefüllte, gemischt ..... 5c.

Nelkenartige, gestreifte Rosen-Balsaminen, extra gefüllt, gemischt ..... 5c.

Camellienblüthige Balsaminen, gefüllt ..... 5c.

Balsaminen.

Bartonia.

Eine ansehnliche Pflanze mit goldgelben Blumen, die einer größeren Verbreitung werth ist. Liebt einen guten Gartenboden.

Aurea, goldgelb ..... 5c.

Begonien.

Samen sind riesig fein und müssen sehr dünn in Töpfen ausgesät und warm gehalten werden. Die Töpfe sind am besten mit Glasscheiben zu bedecken.

Hybrida grandiflora erecta, einfache, knollentragende, gemischt ..... 20c.
Hybrida grandiflora erecta, doppelte, knollentragende, gemischt ..... 20c.
Semperflorens alba ..... 20c.
„ rosea ..... 20c.
„ Vernon ..... 20c.

Begonien.

Brachycome — Kurzschopf — Swan River Daisy.

Eine wunderhübsche Sommerblume, welche eine Masse Blüthen trägt, wenn in trockener, sonniger Lage ausgepflanzt. Entweder im März in Töpfen oder Ende April ins Freiland auszusäen.

Iberidifolia ..... 5c.

Browallia — Amethyst.

Eine sowohl für Freiland als auch für Topfkultur hochgeschätzte Pflanze. Für Freilandkultur geschieht die Aussaat in Töpfen frühzeitig im Frühling und werden die Pflanzen, nachdem sie gehörig abgehärtet worden sind, ungefähr Mitte Juni ausgepflanzt. Für Winterzucht in Töpfen muß die Aussaat im Juli gemacht werden, und können dann blühende Pflanzen Weihnachten und für später erzielt werden.

Elata coerulea, himmelblau ..... 5c. | Elata alba, weiß ..... 5c.

Cacalia — Pestwurz — Tassel Flower.

Schöne Annuelle mit hübschen Blumen.

Coccinea, feurig roth ..... 5c. | Lutea, gelb ..... 5c.

Calandrinia.

Gehört zu der Klasse der Portulacce, hat kleine fleischige Blätter. Grandiflora wird am besten an Ort und Stelle ausgesät, Umbellata in Töpfe, die im Mai oder Juni in kalte Kästen gesetzt werden. Sobald die Pflanzen stark genug sind, werden dieselben ausgepflanzt.

Grandiflora, rosa ..... 5c. | Umbellatta, scharlach ..... 5c.

Calceolaria hybrida — Pantoffelblumen.

Eine wundervolle Grünhauspflanze, mit herrlichen getüpfelten und gestreiften Blumen, die in ihrer Form an einen Pantoffel erinnern. Aussaat im Juli in Töpfe in leichten, sandigen Boden, der vor der Aussaat angefeuchtet werden muß. Die Töpfe sind mit Glas zu bedecken und an eine schattige Stelle zu setzen. Wenn stark genug sind die Pflanzen zu pikiren.

Hybrida, gefleckte, nach dem Rande heller werdende Sorten in bester Mischung ..... 25c.
„ rugosa, (strauchartige) ..... 50c.

Calendula — Ringelblume — Marigold.

Wohlbekannte hübsche Pflanze mit schönen gefüllten Blumen in reichen wundervollen Farben, Belaubung compact und grün. Von großem Effekt an irgend einem Standorte.

Officinalis, fl. pl. (Meteor)..... 5c.
„ „ (Prince of Orange) 5c.
Maritima, fl. pl..... 5c.
Suffructicosa..... 5c.
Französische gefüllte, gestreifte..... 5c.
Souci double de jardin, französische Neuheit..... 10c.

Calliopsis — Schöngesicht — Coreopsis.

Effektvolle Pflanzen von leichter Cultur, Aussaat in gewöhnlichen Gartenboden. Sie bringen einen Ueberfluß von farbenreichen Blumen.

Bicolor (tinctoria)..... 5c.
„ lutea..... 5c.
Cardaminifolia, roth und gelb..... 5c.
Cardaminifolia atrosanguinea, dunkelroth..... 5c.
Drummondii, gelb und braun..... 5c.
Lanceolata, goldgelb, gute Schnittblume.... 5c.

Canna — Blumenrohr.

Die Cannas sind äußerst dekorative Blattpflanzen mit wundervollen Blüthen, die in keiner Pflanzengruppe fehlen sollten. Auf reichem Boden und in geschützter Lage blühen sie außerordentlich dankbar den ganzen Sommer hindurch und spät in den Herbst hinein. Die Crozy-Sorten sind besonders berühmt wegen der dekorativen Belaubung und der schönen Blumen.

Crozy's neueste Hybriden, gemischt ..... 5c.

Canna.

Cannabis — Hanf — Hemp.

Effektvolle Gruppenpflanze. Aussaat im Frühling in gewöhnlichen Gartenboden. Von leichtester Cultur.

Gigantea, echter chinesischer Riesenhanf.. 5c.

Celosia — Hahnenkamm — Cockscomb.

Wenn in reichem, guten Boden gezogen, werden die Blumen — welche die Gestalt eines Hahnenkammes haben — außerordentlich groß, voll und von leuchtender Farbe. Auch als Topfpflanze geschätzt. Die Blumen können, wenn unreif geschnitten und getrocknet, zu Dekorationen aufbewahrt werden.

Cristata nana, feinste Zwergsorten, gemischt..... 5c.
Kaiserin (Empress), neue Riesen, mit tief crimson Blumen..... 10c.
Pumila crimson, federbuschartiger ..... 10c.
Pumila aurea, federbuschartiger, goldgelber ..... 10c.

Centaurea Cyanus.

Centaurea — Flockenblume.

Sehr effektvolle und beliebte Pflanzen, von denen die tiefblaue **Kornblume — Cyanus —** die **Lieblingsblume** des **alten Kaisers Wilhelm I.** jedem Deutschen bekannt ist.

Candidissima, mit silberweißer Belaubung ..... 10c.
Gymnocarpa, desgl., fein für Borden ..... 10c.
Moschata alba (Sweet Sultan) ..... 5c.
Cyanus, gewöhnliche Kornblume ..... 5c.
„ fl. pl., gefüllte Kornblume ..... 5c.
„ cœlestina, himmelblaue ..... 5c.
„ suaveolens, wohlriechende gelbe, geschätzte Schnittblume ..... 10c.
Gemischt ..... 5c.

Cheiranthus — Levkoyen — Stocks.

Alte bewährte Pflanze, hochgeschätzt wegen ihrer süßduftenden und schönen Blumen in allen möglichen Farben. Sie werden am besten von Mitte März bis Anfang Mai in Töpfe ausgesät und, wenn 1 Zoll hoch, pikirt und allmählich an die Luft gewöhnt. Wenn 3—4 Zoll hoch, werden dieselben ausgepflanzt und bei trockener Witterung morgens vorsichtig begossen. Ein mehrmaliges Umpflanzen, wenn die Pflänzchen im ersten Wachsthume sind, bezweckt, denselben einen compacteren und niedrigen Habitus zu geben. Ins Freiland können dieselben von Mitte bis Ende Mai gesät werden.

Cheiranthus.

Großblumige, extra gefüllte (sog. **Deutsche 10 Wochen Levkoyen**). Feine Sorte, die wegen ihrer langen Blüthedauer, ihres starken, compacten Wuchses und ihrer großen Blumen geschätzt ist.

Reinweiße ..... 10c.
Kanariengelbe ..... 10c.
Glänzend gelb mit rosa Hauch ..... 10c.
Glänzend rosa ..... 10c.
Feurig roth ..... 10c.
Dunkelblutroth ..... 10c.
Dunkelblau ..... 10c.
Hellblau ..... 10c.

Eine von obigen Sorten aufgemachte Collection, jede Sorte separat ..... 75c.
Feinste Mischung von 24 Sorten ..... 10c.

Großblumige Zwerg-Pyramiden-Sommer. Besonders für Topfcultur.

Reinweiß ..... 10c.
Crimson ..... 10c.
Hellblau ..... 10c.
In Mischung ..... 10c.

Dresdener immerblühende Sommer. Großblumige Klasse, die besonders als Schnittblume sehr zu empfehlen ist.

Schneeweiß ..... 20c.
Gemischte Farben ..... 15c.

Großblumige Kaiser-Levkoyen. Prachtvolle Gattung, vorzüglich gefüllt.

Reinweiß ..... 20c.
Gemischte Farben ..... 15c.

Victoria Bouquet-Sommer. Regelmäßige Bouquets von schönster Pyramidenform bildend, in welchen der Haupt- oder Mittelzweig die Seitentriebe um ca. 1 Zoll überragt.

Blutrothe, sehr feine Sorte ..... 25c.

Riesen- oder Baum-Sommer. Ein ausdauernder Blüher mit gefüllten Blumen, langzweigig und sehr geschätzt als Schnittpflanze.

Reinweiß ..... 25c.

Herbst-Levkoyen.

Weiß ..... 25c. | Beste Mischung ..... 20c.

Cheiranthus Cheiri, fl. pl. — Goldlack — Wallflower.

Früher, brauner Dresdener ..... 10c. | Tom Thumb, vorzüglich als Topfpflanze 10c.
Niedriger, gefüllter Zwerg ..... 10c.

Chrysanthemum — Wucherblume.

Die Sommer-Chrysanthemums sind schöne und dankbar blühende Pflanzen und sollten in keinem Gartenbeete fehlen. Man kann dieselben gleich ins Freiland aussäen.—Die japanesischen Chrysanthemums, welche ausdauernde Pflanzen sind, werden meist aus Stecklingen gezogen, und stehe ich mit Preisen für junge Pflanzen gern zu Diensten.

Carinatum (tricolor) atrococcineum, scharlach ..... 5c.
„ „ Dunetti, fl. pl., weiß ..... 5c.
Inodorum plenissimum, gefüllte weiße, ausgezeichnete Schnittblume ..... 10c.
Frutescens (Paris Daisy or Marguerite), Nationalblume der Italiener ..... 10c.
Japonicum ..... 10c.
Indicum grandiflorum ..... 10c.

Cineraria.

Eine der schönsten und nützlichsten Grünhauspflanzen, Blumen von prachtvoller Farbenpracht.

Großblumige, feinste, gemischt ..... 25c.
Maritima Candidissima ..... 10c.

Clarkia.

Schöne Blumen von leichter Cultur. Die Pflanzen sind zierlich, tragen reichlich Blüthen und werden viel für Vasen und Ampeln verwandt.

Elegans, fl. pl., alba, reinweiß, gefüllt .... 5c.
Elegans, fl. pl., alba, gefüllt in Mischung .. 5c.

Coleus.

Eine der schönsten und farbenreichsten Blattpflanzen, deren Blätterform und Habitus der gewöhnlichen Brennnessel ähneln, nur daß sie buntfarbig aussehen. In Gruppen unentbehrlich, da sie eine gefällige Abwechslung in dieselben bringt, denn die Blätter leuchten in den manigfachsten Farben. Liebt einen lockeren, wohlgedüngten Boden.

Colens.

Hybridus, beste Sorten gemischt ..... 15c.

Convolvulus — Kriechende Winde — Morning Glory.

Dieses sind niedrige Winden, die sich vorzüglich für Felsengruppen und als Ampelpflanze eignen. Blühen sehr dankbar und ausdauernd.

Mauritanicus, hellblau..... 10c. | Aureus superbus, gelb..... 10c.

Cosmea — Cosmos.

Die circa 3 Fuß hohen Pflanzen eignen sich gut für Gruppen. Die Samen sollten, wenn es genügend warm geworden ist, ausgesät, die Sämlinge pikirt und im Mai ausgepflanzt werden.

Bipinnata albiflora, weiße Schnittblume. 10c. | Bipinnata purpurea, dunkelpurpur... 5c.

Cuphea.

Sehr schöne Topf-Pflanzen, die am besten im Februar oder März in reichen Boden ausgesät und, je nachdem sie es erfordern, umgepflanzt werden. Man kann im Sommer von den Pflanzen auch Stecklinge machen, die im Winter als Stubenpflanzen dankbare Blüher sind.

Platycentra, scharlachroth ..... 10c.

Cyclamen.

Cyclamen — Alpenveilchen.

Diese herrliche Topf-Pflanze ist allgemein bekannt. Aussaat in Töpfen, welche in gewöhnlicher Zimmer-Temperatur stehen können. Die Samen bilden Pflanzen mit Knollen.

Extra ausgelesene Hamburger Sorten.

Per 50 Korn.

Persicum giganteum universum, mit sehr großen Blumen 75c.
„ „ „ Kaiser Wilhelm ..... 75c.
„ „ „ Montblanc..... 75c.
„ „ „ sanguineum..... 75c.
„ „ „ gemischt ..... 75c.

Dahlia — Georginen.

Die Samen sind Ende März dünn in Töpfe auszusäen und warm zu stellen. Die Samen gehen schnell auf, und müssen die Sämlinge in einzelne Töpfe pikirt und nach und nach abgehärtet werden, bis man sie vielleicht Ende Mai ins Freie pflanzen kann.

Einfache Sorten, gemischt..... 10c.
Doppelte Sorten, gemischt..... 10c.

Dianthus chinensis, fl. pl. — Chinesische Nelken, gefüllte.

Nelken sollten in keinem Garten fehlen, da sie wegen ihres süßen Duftes und ihrer Schönheit allgemein geschätzt sind. Werden frühzeitig in Töpfe ausgesät und, wenn kräftig genug, ausgepflanzt. Gedeihen in jeder halbwegs guten Erde; will man jedoch recht schöne Blumen erzielen, so ist ein lehmiger Boden, der mit Lauberde und gut verrottetem Dünger durchsetzt ist, zu wählen.

Plenissimus, dichtgefüllte, prächtige Farben.... 5c.

Dahlia.

Dianthus imperialis, fl. pl. — Kaiser-Nelke.

Ia. Mischung ..... 5c.

Dianthus Heddewigi — Heddewigs-Nelken.

Easter Queen (Oster-Königin), prächtig gezeichnete Nüancen ..... 5c.

Crimson Belle, dunkel carmoisin ..... 5c.

Ia. Mischung ..... 5c.

N. B. Andere Nelken siehe unter Stauden.

Eschscholtzia.

Eschscholtzia — Californischer Mohn.

Brillante große und effektvolle Blumen, die den ganzen Frühling, Sommer und Herbst hindurch blühen. Sie sind von leichtester Cultur und werden im Herbst und Frühjahr ausgesät.

Californica, weiß ..... 5c.

„ großblumige, carminroth ..... 5c.

„ Mandarin Hybride ..... 5c.

Eupatorium — Boneset.

Feine weiße Schnittblume, die auch wild vorkommt.

Fraseri ..... 5c.

Euphorbia.

Sehr decorative Blattpflanze mit grünen Blättern, die um den Rand herum weiß gestreift sind.

Variegata ..... 5c.

Gaillardia.

Wundervolle Beetpflanze, die bemerkenswerth ist wegen der Menge Blumen in der ungefähren Größe von Astern, die von brillanten Farben sind und den ganzen Sommer und Herbst hindurch blühen. Sie werden im Februar oder März in Töpfe oder Kasten ausgesät und mäßig warm gehalten, pikirt und Anfang bis Mitte Mai ausgepflanzt.

Pulchella Lorenziana, fl. pl., alba, gefüllte, weiße ..... 5c.

Pulchella Lorenziana, fl. pl., coccinea, gefüllte dunkelrothe ..... 5c.

Pulchella Lorenziana, fl. pl., gefüllte in bester Mischung ..... 5c.

Gaillardia.

Gloxinia.

Prachtvolle Grünhaus-Pflanzen in den wunderbarsten Farbenspielen, die ähnlich behandelt werden müssen wie die Begonien.

Crassifolia grandiflora erecta ..... 25c.

Crassifolia grandiflora punctata .... 25c.

Godetia.

Aeußerst dankbare und reichblühende Sommerblumen, die mehr Verbreitung verdienen, da sie außerdem von leichtester Cultur sind. Aussaat im Frühjahr an Ort und Stelle.

Duchess of Albany, satin weiß ..... 5c.
Lady Albemarle, hell-carmin, großblumig ..... 5c.

Gypsophylla — Scheuerkraut.

Ausgezeichnet für kleine Bouquets. Eignen sich für Felsgruppen und nehmen mit irgend einem Boden vorlieb.

Elegans, weiß ..... 5c. | Panniculata, weiß ..... 5c.

Helianthus — Sonnenblume — Sunflower.

Die Samen werden entweder in Töpfe ausgesät und dann ausgepflanzt, oder man sät dieselben sofort an Ort und Stelle ungefähr Mitte März.

	Per Packet.	Per Unze.
Annus macrophyllus giganteus, kleinblättrige Riesen	$0.05	$0.20
„ nanus, fol. var., buntblättriger Zwerg	.05	.30
Große russische, gewöhnliche Sonnenblume	.05	.10

Heliotropium peruvianum — Vanille-Blume.

Bekannte Pflanze, deren kleine Blumen einen ausgesprochen starken Vanille-Geruch haben. In Töpfen auszusäen und in leichten, gutgedüngten Boden in sonniger Lage auszupflanzen. Sehr geschätzt als Topfpflanze.

Anna Turel, sehr beliebt ..... 10c. | Grandiflorum ..... 10c.
Peruvianum, gemischt ..... 10c.

Helichrysum — Strohblume.

Diese Blumen lassen sich getrocknet aufheben und dienen zu Dekorationen. Werden in gemäßigter Temperatur im März in Töpfe ausgesät und dann verpflanzt oder ins Freiland Ende März.

Bracteatum, gelb ..... 5c. | Bracteatum, dunkelroth ..... 5c.
„ weiß ..... 5c. | „ feurigscharlach ..... 5c.
Nanum atrococcineum, niedrige dunkelrothe ..... 5c.

Helipterum.

Zierliche Immortelle mit glänzend goldgelben Blumen. Wird wie Helichrysum behandelt.

Sanfordi ..... 5c.

Iberis — Schleifenblume — Candyduft.

Die Cultur ist eine sehr leichte. Die Pflanzen verlangen gewöhnlichen Gartenboden und sonnigen Standort. Aussaat für Sommerblüthe im März oder April und spät im Herbst für Frühjahrsflor. Die weißen Sorten außerordentlich geschätzt als Schnittblumen.

Weiß, coronaria Rocket, ausgewählte. Per Packet 5c.; per Unze 25c. | Weiß, odorata, süßduftende ..... 5c.
„ sempervirens, immergrüne ..... 10c.
Weiß, in Mischung ..... 5c.

Impatiens Sultani.

Carminrothe Blumen. Feine Topfpflanze. Behandlung wie Balsaminen ..... 20c.

Ipomopsis.

Dankbar blühende und sehr schöne Pflanzen für hohe Gruppen.

Elegans, in Mischung ..... 5c.

Linum — Großer Leim — Flax.

Allgemein bekannt als prachtvolle, dankbare Sommerblume. Auch als Topfpflanze geschätzt. Aussaat im Herbst oder Frühjahr.

Großblumiger rother, beste Mischung ..... 5c.

Loasa.

Aussaat in leichten, sandigen Boden ungefähr im Mai, oder im März in Töpfe, die mäßig warm zu halten sind. Ende April auszupflanzen.

Tricolor ..... 10c.

Lobelia.

Die Aussaat kann bereits im Herbst in Töpfe oder Kästen vorgenommen werden, die in gleichmäßig kühler Temperatur zu halten sind. Oder man sät frühzeitig im Frühling, pikirt die Pflanzen und setzt selbige Mitte Mai ins freie Land.

Erinus gracilis, blau ..... 5c. | Erinus Kaiser Wilhelm, niedrig, tiefblau 20c

Erinus alba, weiß ..... 20c.

Lupinus.

Sehr dankbare Gartenpflanze von leichter Cultur. Aussaat im April bis Mai an Ort und Stelle. Nimmt mit einem mäßig guten Boden vorlieb.

Sulphureus, gelb ..... 5c. | Beste Mischung ..... 5c.

Matricaria — Mutterkraut — Fewerfew.

Schöne, niedliche Pflanze mit kleinen gefüllten Blumen. Aussaat in Töpfe frühzeitig im Frühling. Die Pflanzen werden einmal pikirt und ungefähr im Mai ausgepflanzt.

Capensis, fl. pl., gefüllt weiß ..... 10c. | Eximia, fl. pl., gefüllt weiß ..... 5c.

Mesembryanthemum.

Crystallinum.

Schöne Ampelpflanze, die durchweg mit crystallähnlichen, glitzernden Tupfen bedeckt ist, welche ihr das Aussehen geben als ob mit Eis bedeckt. Nehmen mit mäßig gutem Boden vorlieb, wünschen jedoch eine sonnige Lage. Samen sind bei mäßiger Wärme im März zu säen und die Sämlinge im Juni auszupflanzen.

Crystallinum, Eiskraut (Ice Plant) ..... 25c.

Cordifolium variegatum, gelbe Belaubung, wird hauptsächlich für Blumenbeete benutzt .... 25c.

Tricolor ..... 10c.

„ fl. alba, weiß ..... 10c.

Mimosa — Rühr' mich nicht an — Sensitive Plant.

Speciell dadurch bekannt, daß sich die kleinen Blättchen, welche reihenweise an jedem Blattstiele stehen — wie bei den Akazien — bei der leisesten Berührung schließen. Ausgesät in Töpfen unter Glas.

Pudica (schamhafte Sinnpflanze) ..... 5c.

Mimulus — Gaukler- oder Affenblumen.

Schöne dekorative Pflanzen, die sehr dankbar blühen. Sehr feiner Same, der dünn in Schalen im März oder April auszusäen ist. Wenn 1 Zoll hoch, werden die Pflanzen pikirt und im Mai ausgepflanzt.

Tigrinus hybridus nanus, getigerte, feine, niedrige Sorten, gemischt ..... 10c.

Moschatus, Moschuspflanze, sehr beliebt als Zimmerpflanze wegen des moschusartigen, angenehmen Geruches ..... 15c.

Mirabilis Jalapa — Wunderblume — Four o'Clock.

Wird im Englischen "Four o'Clock" genannt, weil sie um 4 Uhr Nachmittags ihre Blumen, die sehr stark riechen, öffnet. Sehr dankbare Blüher, die fast mit jeder Gartenerde vorlieb nehmen, jedoch sonnige Lage lieben. Da die Pflanzen von buschartigem Wuchse sind, müssen selbige ziemlich auseinander gepflanzt werden.

In schönster Mischung ..... 5c.; per Unze 25c.

Nemophila — Liebeshainblume.

Reizende Pflanzen mit schönen Blumen, die allgemein gezogen zu werden verdienen. Von leichtester Cultur. Sind entweder im April für Sommerflor oder im August für Frühjahrflor auszusäen.

Insignis, in gemischten Farben ..... 5c.

Nicotiana — Tabakpflanze — Tobacco Plant.

Geschätzt als Blattpflanzen. In tiefen, reichen Gartenboden und einer mehr feuchten Lage gedeihen die Nicotianen, die im Februar in Töpfe gesät und im Mai ausgepflanzt werden sollten, am besten.

Affinis, große, weiße Blumen, wohlriechend ..... 10c.

Macrophylla gigantea, breitblättrige Riesen ..... 10c.

Nierembergia.

Schöne Blumen. Besonders beliebt als Ampelpflanze.

Frutescens ..... 10c.

Nigella — Jungfer im Grünen — Love-in-a-mist.

Sehr interessante und dekorative Pflanzen, die von sehr leichter Cultur sind. Aussaat an Ort und Stelle im März oder April.

Damascena alba, weiß ..... 5c.

„ blue, blau ..... 10c.

Nycterinia.

Schöne niedrige Pflanze.

Selaginoides, weiß, mit lila Anflug ..... 5c.

Nolana — Zymbelblume.

Sehr effektvoll, wenn in Blüthe, und meist als Rabattenpflanzen benutzt.

Mischung ..... 5c.

Oenothera — Nachtkerzen — Evening Primrose.

Schöne Pflanze, von leichter Cultur in jeden beliebigen Gartenboden, am besten in Sandboden.

Lamarkiana ..... 5c.

Oxalis.

Die Oxalis mit ihren kleeartigen Blättern, die einen niedrigen, vollen Busch bilden, über welchen heraus die niedlichen, reizenden Blumen stehen, sind außerordentlich geschätzte Pflanzen für Haus und Garten. Sie werden als Ampelpflanzen benutzt oder als Bordenpflanzen und sind unübertrefflich für Felsparthien. Sie lieben leichten, sandigen Boden und sonnige Lage.

Rosea, rosa..... 10c. | Rosea alba, weiß.. 10c.

Valdiviana, goldgelb, niedrig.... 5c.

Oxalis.

Papaver — Mohn — Poppy.

Die Mohne sind sehr effektvoll und dankbare Blüher. Für Beete und Rabatten ausgezeichnet. Auch als Schnittblumen geschätzt. Man sollte die Mohnköpfe schneiden, um Samenbildung zu verhindern, wodurch ein längeres Blühen erzielt wird. Am besten gedeihen sie in sandigem Lehmboden.

Papaver, Danebrog.

Danebrog, blendend scharlachroth mit großen, silberweißen Flecken, die sich wie ein weißes Kreuz auf rothem Grunde ausnehmen..... 5c.

The Shirley, einfache und halbgefüllte Blumen in reizenden Farben ..... 5c.

Mephisto, feurig dunkelscharlach mit großen, schwarzvioletten Flecken..... 10c.

Rhoeas, fl. pl., gefüllter Ranunculmohn, in schönsten Farben gemischt..... 5c.

Amerikanische Flagge, scharlach mit weiß ..... 10c.

Tulpenmohn, mit großen, feurigscharlachrothen Blumen ..... 10c.

Perilla.

Dunkel-blutrothe Blattpflanzen, die in Rabatten und Beeten einen wundervollen Effekt hervorbringen. Verlangen einen leichten und lehmigen Boden und können direkt ins Freie ausgesät werden.

Nankinensis..... 5c.

„ fol. atropurpureis laciniatis, geschlitzte Blätter von intensiver Farbe..... 5c.

Petunia.

Die Petunien ,sind wohlbekannte ornamentale Pflanzen, die massenhaft die schönsten Blumen hervorbringen und für eine lange Zeit blühen. Sie sind sowohl für Garten-, Haus- als auch Grünhaus-Cultur. Die sehr feinen Samen werden in Töpfe unter Glasscheiben im März ausgesät, pikirt und im Mai ausgepflanzt und nehmen mit fast jeder Bodenart vorlieb. Die Spitzen sind auszubrechen, wenn man einen compacteren Wuchs und eine größere Menge von Blumen erzielen will.

Hybrida, einfache, in bester Mischung ..... 5c.

„ einfache, großblumige, in bester Mischung ..... 10c.

„ fimbriata, gefranste, großblumige, in bester Mischung ..... 20c.

„ doppelte, großblumige, in bester Mischung ..... 25c.

Compacta nana multiflora, einfache Liliput-Petunie, von ganz niedrigem Habitus, Blumen purpur-carmoisin mit regelmäßiger sternartiger Zeichnung. Beste Sorte für Topfcultur 20c.

Fimbriata grandiflora, fl. pl., gefüllte, gefranste, großblumige, in bester Mischung ..... 30c.

Phlox Drummondi — Flammenblume.

Allerliebste Blumen von außerordentlicher Farbenpracht, in der That eine der geschätztesten Sommerblumen. Sie werden frühzeitig im Frühling in Töpfe gesät, mäßig warm und feucht gehalten und pikirt. Ende April oder Anfang Mai pflanzt man sie aus, und lieben sie guten, lehmigen Boden.

Phlox Drummondi.

Alba, reinweiß ..... 5c.

„ oculata, roth mit weißem Auge- ..... 5c.

Atrococcinea, scharlach mit großem Auge.. 5c.

Radowitzi, rosa, weiß gestreift ..... 5c.

Washington, violettpurpur mit schwarzbraun und weißem Schlund ..... 5c.

Fürst Bismarck, purpur, weiß gerandet .... 5c.

Beste Sorten gemischt ..... 5c.

Grandiflora alba, großblumig, reinweiß .. 5c.

„ atropurpurea, großblumige dunkelpurpur ..... 10c.

Cuspidata, neue Klasse mit langgezackten und gezähnten Petalen, beste Farben gemischt ..... 10c.

Nana compacta coccinea floribunda — Leuchtkugel — Zwergsorte von großem Blüthenreichthum ..... 15c.

Nana compacta nivea — Schneeball — weiße Zwergsorte ..... 15c.

Zwergsorten gemischt ..... 5c.

Portulacca — Portulac-Röschen.

Die Portulac-Röschen haben kaum ihres Gleichen unter den Sommerblumen, was Farbenschmelz und Genügsamkeit in der Cultur anbetrifft. Sie gedeihen in der größten Hitze, ohne begossen zu werden, nehmen mit dürftigem Boden vorlieb und sind deshalb überall am Platze, sei es in Rabatten, Beeten, Felspartien, auf Mauern, die leicht mit Erde bedeckt sind, oder in Töpfen und Kästen. Ganze Beete mit Portulac besät nehmen sich prachtvoll aus, da selbige immer überreich im schönsten Farbenschmucke prangen. Die Pflanze selbst ist klein und kriechend. Samen können ins Freiland gesät werden, keimen dann jedoch nicht eher, als bis warmes Wetter eintritt. Bei Heranziehen in Töpfen und Auspflanzen erzielt man einen früheren Flor.

Portulacca grandiflora.

Großblumige, einfache, in bester Mischung ..... 5c.
„ gefüllte, „ „ „ ..... 10c.

Primula chinensis — Chinesische Primeln — Chinese Primroses.

Dankbare Grünhauspflanze für Winter- und Frühjahrsflor, sowohl als Schnittblume, besonders jedoch für Töpfe. In leichten Boden zu säen und zu pikiren. Die Töpfe, in welchen die Pflanzen schließlich zu bleiben haben, sollten jedoch einen reicheren Boden, am besten Lehmerde mit gut verrottetem Dünger oder Laubcompost, enthalten.

	Per 50 Korn.
Fimbriata alba, großblumige, gefranste weiße	$0.40
„ atrosanguinea, neue, leuchtend scharlach	.50
„ atropurpurea, großblumige, leuchtend purpur	.40
„ kermesina splendens, crimson	.40
Feinste Mischung obiger Sorten	.30

	Per Packet.
Primula auricula — Aurikel — in bester Mischung	.10
„ japonica, in bester Mischung	.10
„ obconica, weißlich-lila	.25

Reseda — Mignonette — "Frenchman's Darling."

Alte, berühmte und hochgeschätzte Blumen, die sich nicht durch die Farbenpracht der Blüthen, wohl aber durch den köstlichen Geruch, welchen selbige ausströmen, auszeichnen. Dabei ist die Reseda von leichter Cultur. Aussaat an Ort und Stelle im März oder April. Für Winter-Cultur im Hause sollte der Same im Juli ausgesät werden.

Odorata, wohlriechende gewöhnliche ..... 5c.
„ grandiflora, von robusterem Habitus ..... 10c.
„ meliorata, verbesserte ..... 10c.
„ Machet, niedrig, compact, mit breiten, röthlichen Blüthenrispen; vorzügliche Topfpflanze ..... 15c.
„ Gabriele, großblumig, dunkelroth ..... 15c.
„ Helen M. Gould (siehe Neuheiten) ..... 25c.

Salpiglossis.

Salpiglossis — Painted Tube Tongue.

Mit prächtigen, farbenreichen Blumen, vorzüglich für Blumenbeete. Sie verlangen reichen Boden.

Variabilis grandiflora, großblumige, in feinster Mischung 5c.

Salvia — Salbei — Sage.

Wohlbekannt wegen ihrer brillanten Farben, und es giebt kaum eine andere Pflanze, die in der Mitte von Blumenbeeten sich effektvoller ausnimmt. Sie blühen sehr dankbar und ist ihre Anzucht eine leichte.

Coccinea, scharlach ..... 15c.

Splendens, leuchtend roth ..... 10c.

Patens, himmelblau ..... 25c.

Sanvitalia.

Speciell für Rabatten. Kriechende, sehr verzweigte Pflanze mit gelben Blumen.

Procumbens ..... 5c.

Scabiosa — Mourning Bride.

Schöne Rabattenpflanze mit schönen Blumen. Liebt gewöhnlichen Gartenboden.

Atropurpurea, gefüllte niedrige Sorten gemischt ..... 5c.

„ gefüllte hohe Sorten gemischt ..... 5c.

Schizanthus.

Elegante, reichblühende Sommerblumen in den verschiedensten Farben.

Großblumige, gemischt ..... 5c.

Sedum — Steinkraut — Stone Crop.

Ausgezeichnet für Blumenteppiche und Felsgruppen. Liebt sandigen, mageren Boden.

Maximowiczii, gelbe Blumen ..... 10c.

Senecio.

Sehr dankbare Pflanzen. Passend für Rabatten und Töpfe.

Elegans plurissima, beste Mischung ..... 5c.

Silene — Catch Fly.

Dankbare und farbenprächtige Pflanzen für Felsparthien und Einfassungen. S. pendula wird allgemein für Frühjahrs-Flor gezogen und muß dann im September ausgesät werden.

Pendula, rosa ..... 10c. | Pendula alba, weiß ..... 10c.

Stevia.

Fein für Bouquets. Wohlriechend.

Serrata, weiß ..... 5c.

Tagetes — Sammtblume — Marigold.

Aeußerst ornamentale Sommerpflanze mit schönen, gefüllten Blumen von reichen Farben. Die afrikanischen Varietäten sind sehr effektvoll in Beeten. Die Zwergsorten sind sowohl für Beete als auch für Topfcultur im Winter ausgezeichnet. Verlangen gewöhnlichen Gartenboden.

Erecta, fl. pl., lemon, afrikanische ..... 10c.

„ „ orange, afrikanische..... 10c.

Patula, fl. pl., hohe französische, in bester Mischung..... 10c.

Patula nana, fl. pl., französische Zwerg, in bester Mischung ..... 10c.

Patula nana, goldgelbe, niedrige Riesen..... 10c.

Tagetes erecta.

Tropaeolum — Kapuzinerkresse — Nasturtium.

Allgemein bekannte und beliebte Sommerpflanze, die sich nicht nur durch die Farbenpracht der Blumen, sondern auch durch schöne, meist dunkelgrüne Belaubung auszeichnet und bis im Spätherbst immer in voller Blüthe ist und dabei mit dem ärmsten Boden sich begnügt.

Zwergarten:

Beauty, scharlach, geflammt..... 5c.

Crystal Palace Gem, strohgelb, roth und braun marmorirt ..... 5c.

Empress of India, dunkellaubig, dunkelscharlachrothe Blumen ..... 5c.

Golden King, orange, dunkellaubig..... 5c.

King of Tom Thumbs, scharlach mit dunkler Belaubung..... 5c.

King Theodore, mit schwarzrothen Blumen..... 5c.

Luteum, gelb..... 5c.

Punctatum, gelb und braun..... 5c.

Zwergsorten in bester Mischung..... 5c.

Hohe Sorten „ „ ..... 5c.

Perigrinum (siehe Schlingpflanzen)..... 5c.

Verbena — Eisenkraut.

Alle Verbenen sind von außerordentlicher Schönheit und Farbenpracht. Man sät selbige frühzeitig in Schalen oder Töpfe aus, pikirt die Sämlinge, sobald selbige 3 Blätter haben, und setzt sie, wenn stark genug, ins Freiland.

Hybrida, aurikelblumige schönste Sorten..... 10c.

Hybrida candidissima, sehr großblumig, reinweiß..... 10c.

Hybrida coccinea, rein scharlach..... 10c.

„ coerulea, rein dunkelblau.... 10c.

Hybrida Défiance, feurig scharlach..... 10c.

Hybrida, beste Sorten gemischt..... 10c.

Hybrida, Mammoth Sorten, die größtblumigsten Varietäten — bringen jedoch nur 30 Prozent echter Pflanzen — in bester Mischung..... 15c.

Viola tricolor max. — Stiefmütterchen — Pansies.

Dieser Liebling der Gärten mit seinen unendlich reichen Varietäten erreicht leider in unserem Klima, wenn als Sommerblume gezogen, nicht die volle Schönheit, da er als Kind eines kälteren Klimas unsere Sommerhitze nicht vertragen kann. Für Sommerflor muß man deshalb recht frühzeitig in Töpfe aussäen und die Pflänzchen, sobald kein Schnee mehr zu erwarten ist, auspflanzen. Um recht schöne Blumen zu erzielen, empfiehlt es sich deshalb, eine kühle und möglichst schattige Lage für die Pflanzen auszuwählen. Mehr empfiehlt sich die Aussaat von Mitte Juli bis August im kalten Kasten, von welchem sie im September ins Freiland ausgesetzt werden. Sie halten den Winter sehr gut im Freien aus.

Englische Sorten in verschiedenen Schattirungen mit markirten Augen ..... 10c.

Verbesserte großblumige französische Prachtsorten, meist purpur und violette Schattirungen mit schönen Zeichnungen ..... 10c.

Deutsche preisgekrönte Prachtsorten für Beete ..... 15c.

Kaiser Wilhelm, feinste blaue Sorte ..... 20c.

Gloriosa, purpur-violet ..... 20c.

Fürst Bismarck, braun, bronze marmorirt ..... 20c.

Stiefmütterchen.

Weiße Dame, reinweiß ..... 25c.

Aurea pura, rein dunkel-goldgelb ..... 15c.

Negerfürst, schwarz, großblumig ..... 20c.

Striata, großblumige, gestreifte ..... 15c.

Quadricolor, sehr effectvoll, vierfarbig ..... 20c.

Cassier, drei- und fünffleckige Riesen ..... 25c.

Bugnot's großfleckige ..... 30c.

Imperialis, drei- und fünffleckige Odier-Preis-Pensées, extra fein ..... 25c.

Trimardeau — Riesen: Neue Klassen von compactem Bau; die enorm großen Blumen sind mit 3 großen Flecken versehen. Die größtblumigen Pensées aller bis jetzt bekannten Sorten.

Atropurpurea ..... 20c.
Kaiser Wilhelm ..... 20c.
Lord Beaconsfield ..... 20c.
Gestreifte ..... 20c.
Gelbe ..... 20c.
Weiße ..... 20c.
In Mischung ..... 15c.
Teppichbeet, Mischung guter Sorten ..... 5c.

Zinnia.

Die Zinnien sind außerordentlich geschätzt als Beet- und Rabatten-Pflanzen wegen ihres Farbenreichthums und leichter Cultur und reihen sich in dieser Beziehung den Astern an. Sie sind thatsächlich einer größeren Verbreitung würdig, besonders da jetzt die verschiedenen Sorten sehr verbessert worden sind.

Elegans, fl. pl., alba, gefüllte, weiße ..... 10c.
„ „ carminea, gefüllte, carmin-rothe ..... 10c.
„ „ lutea, gefüllte, gelbe ..... 10c.
„ „ beste Sorten gemischt ..... 5c.

Elegans pumila, fl. pl., gefüllte, niedrige, von buschigem Wuchse, in den schönsten Farben gemischt ..... 5c.

Stauden-Gewächse und Zierbäume.

Ausdauernde Pflanzen.

Abutilon — Sammet-Malve.

Sehr dekorativ, mit eleganter Belaubung und schönen, glockenartigen Blüthen. Gut für Wohnhaus, Grünhaus und Garten.

Hybridum, feinste Mischung ..... 10c.

Acacia — Akazien.

Schöne Grünhauspflanzen mit zierlichen Zweigen und Blättern und gelben, angenehm duftenden Blüthen.

Mollissima floribunda ..... 20c. | Dealbata ..... 10c.

Acanthus — Bärenklau.

Wundervolle Blattpflanze, die bis 3 Fuß hoch wird und für dekorative Gruppen sehr geschätzt ist. Ist im Winter durch Bedecken vor Frost zu schützen.

Mollis ..... 5c.

Aconitum — Eisenhut — Monk's Hood.

Staude, die sich sowohl durch ihren schönen Wuchs als auch durch ihre interessanten und schönen Blüthen auszeichnet, welche die Form eines Ritterhelms haben. Prachtvolle Zierpflanze.

Napellus, gefüllt ..... 10c.

Pyramidale ..... 10c.

Althæa — Malven — Hollyhocks.

Meine wundervollen, gefüllten Sorten sind von den besten Stammpflanzen gezogen. Aussaat im August.

Alba, fl, pl., weiße gefüllte, vorzügliche Schnittblume ..... 10c.

Rosea, fl. pl., rosa „ „ „ ..... 10c.

Beste Mischung ..... 5c.

Althæa rosea.

Bellis perennis, fl. pl.

Aquilegia — Columbine.

Sehr elegante und reichlich blühende Staude, die sich für Beete und Strauchwerk eignet. Liebt eine feuchte, sonnige Lage.

Chrysantha ..... 10c.

Cœrulea ..... 10c.

Vulgaris, fl. pl. ..... 5c.

Bellis — Tausendschön oder Maaßliebchen — Daisy.

Eine der populärsten Frühlingsblumen, der Liebling des Volkes und der Dichter. Auf grünen Rasen oder in Rabatten von angenehmem Effekte. Wird am besten im August gesät und im Herbst verpflanzt.

Perennis fl. alba, gefülltes, weißes ..... 5c.

Perennis Longfellow rosea, sehr großblumig, rosa, zum Schneiden ..... 10c.

Perennis, gefüllte, in bester Mischung ..... 5c.

Campanula — Glockenblume — Canterbury Bells.

Sehr dekorative Gartenpflanzen, die einer allgemeinen Verwerthung verdienen, zumal sie auch als Schnittblumen ausgezeichnet zu verwenden sind. Von leichter Cultur.

Alba, einfache weiße ..... 5c.
„ plena, gefüllte weiße ..... 5c.
Cœrulea, einfache blaue ..... 5c.
Cœrulea plena, gefüllte blaue ..... 5c.
Einfache, in bester Mischung ..... 5c.
Doppelte, in bester Mischung ..... 5c.

Delphinium — Ritterſporn — Larkspur.

Schöne und dankbar blühende Sommerblumen in Farben vom schönsten Weiß bis zum tiefsten Azurblau, die sich in Massen, oder auch in Beete oder Rabatten vertheilt, sehr effektvoll ausnehmen. Sind von leichter Cultur, lohnen jedoch eine speciell gute Behandlung, wenn in gute tiefe Erde gepflanzt, die mit verrottetem Dünger vermischt ist, durch um so reicheres Blühen.

Chinense album grandiflora, weißer, großblumiger ..... 5c.
Cordiopetalum, blau, niedrig, sehr reich blühend (einjährig) ..... 5c.
Formosum, leuchtend dunkelblau 10c.
Nudicaule, niedrig scharlachroth 20c.
Tall Rocket, extra gefüllter, hoher ..... 5c.
Dwarf Rocket, extra gefüllter, niedriger ..... 5c.
Consolidum, Levkoyen-Ritterſporn, gemischt ..... 10c.

Dianthus — Garten-Nelken — Carnations.

Dieser bekannte Liebling bedarf keiner besonderen Empfehlung. Die Samen werden in Töpfen frühzeitig ausgesät, die Sämlinge pikirt und, wenn stark genug, in gute nahrhafte Gartenerde ausgepflanzt.

Cariophyllus, fl. pl., extra gefüllte niedrige **Topfnelken**, beste Mischung ..... 10c.
Cariophyllus, fl. pl., frühblühende **Wiener Landnelke**, niedrige beste Mischung ..... 15c.

Margarethen-Nelken.

Cariophyllus, fl. pl., gefüllte **niedrige Margarethen-Nelken**, beste Mischung ..... 15c.
„ „ „ **hohe** „ „ „ „ ..... 15c.
Plumarius, einfache **Federnelken**, beste Mischung ..... 5c.
„ fl. pl., doppelte **Federnelken**, beste Mischung ..... 5c.
Barbatus — Bartnelken — Sweet William, beste Mischung ..... 10c.

N. B. Für einjährige Nelken siehe Sommerblumen, Seite 43 und 44.

Digitalis — Fingerhut — Fox Glove.

Die Fingerhut-Pflanzen sind außerordentlich dekorative Hintergründe und Rabatt und können unter Sträucher gepflanzt werden. Sie wachsen in jedem gewöhnlichen Gartenboden und lieben sonnige Lage.

Gloxiniæflora alba, weißer..... 5c.
„ purpurea, purpurrother.. 5c.
Gloxiniæflora lutea, gelber, großblumiger 5c.
„ rosea, rosafarben..... 5c.
Gloxiniæflora rubra, rother..... 5c.

Dracaena.

Ausgezeichnete Grünhaus-Pflanzen mit eleganten Blättern; sehr empfehlenswerth.

Superbiens indivisa..... 15c.
„ latifolia..... 15c.
Superbiens lineata grandis..... 15c.
„ australis..... 15c.

Eucalyptus — Fieberbaum.

Globulus..... 10c.

Hedysarum — Hahnenkopf — French Honeysuckle.

Ist von leichter Cultur in gewöhnlichem Gartenboden, verlangt jedoch, um einen guten Erfolg zu geben, eine offene, sonnige Lage.

Coronarium, tiefrothe Blüthen..... 5c.

Hibiscus — Rose of Sharon.

Prachtvolle Grünhauspflanze, sowohl was Blüthenpracht als auch Belaubung anbetrifft.

Africanus (Trionum), weiß mit purpur Centrum..... 5c.
Californicus, weiß mit purpur Centrum.. 10c.
Moscheutos roseus, rosafarben..... 10c.
Syriacus, einfach, gemischt..... 5c.
„ doppelt, gemischt..... 5c.

Inula. Siehe Neuheiten.

Lantana.

Außerordentlich schnell wachsende Pflanzen, die zur Klasse der Verbenen gehören, blühen sehr reichlich und sind leicht zu cultiviren.

Hybrida grandiflora, großblumige, gemischt..... 10c.

Linaria — Kenilworth Ivy (Mother of Thousands).

Wunderhübsche Ampelpflanze.

Cymbalaria..... 5c.

Lunaria — Honesty.

Schöne Pflanze mit lilla Blumen, die einen Platz in jedem Garten verdient.

Biennis..... 5c.

Lychnis — Lichtnelke.

Die zierlichen Pflanzen, die zu den Nelkenarten gehören, zeichnen sich durch langandauerndes Blühen und schöne Farben aus und finden hauptsächlich Verwendung als Rabattenpflanzen.

Chalcedonia, weiß ..... 15c. | Chalcedonia, scharlach ..... 10c.

Myosotis — Vergißmeinnicht — Forget-me-not.

Der vielbesungene Liebling der alten Welt, der sich auch hier allgemein eingebürgert hat und mit dem Volke eng verwachsen ist. Von leichtester Cultur. Frühzeitige Aussaat im Frühling. Liebt feuchten, warmen Boden und schattige Lage.

Myosotis.

Palustris semperflorens, das echte, verbesserte, langblühende Vergißmeinnicht 5c.

Alpestris robusta grandiflora — Eliza Fanrobert ..... 10c.

Alpestris, großblumig, tiefblau, das beste für Töpfe ..... 10c.

Alpestris robusta grandiflora alba, großblumiges, weißes ..... 10c.

Alpestris Victoria, niedrig, mit großen, prächtig himmelblauen Blumen; fein für Topfcultur ..... 15c.

Alpestris Juwel (Neuheit), niedrig, himmelblau ..... 15c.

Dissitiflora, frühblühend, großblumig, tiefblau ..... 10c.

„ grandiflora, Star of America. Siehe Neuheiten ..... 25c.

Pentstemon — Bartfaden.

Eine der schönsten Stauden, die einer allgemeineren Beachtung verdient. Sehr hart und reichblühend. Fein für Rabatten.

Schönste Sorten in Mischung ..... 10c.

Phlox decussata.

Dieser perennirende Phlox ist wie der einjährige zu behandeln.

Alba, weiß ..... 10c. | In schöner Mischung ..... 5c.

Pyrethrum.

Besonders fein für Einfassungen.

Parthenifolium aureum (Golden Feather) ..... 10c.

„ „ (Golden Gem) ..... 5c.

Tschihatchewii, weißblumig ..... 5c.

Ricinus — Castoröl-Pflanzen — Castor Oil Plant.

Die Ricinus zählen zu den prachtvollsten Blatt- und Decorationspflanzen und nehmen sich besonders fein in der Mitte von Gruppen aus.

Africanus ..... 5c.
Borbonicus arboreus ..... 5c.
Sanguineus tricolor, dunkelrothe Blätter 5c.
Zanzibariensis. Siehe Neuheiten ..... 15c.
Gibsoni atrosanguineus, dunkelrothe Blätter ..... 5c.

Santolina.

Silberweiß-blättrig, niedrig und sehr schön.

Maritima ..... 5c.

Solanum — Nachtschatten — Jerusalem Jerry.

Sehr dekorative, rothe Früchte tragende Pflanze, die am besten in leichtem, gutem Boden gedeiht.

Capsicastrum — „Judenkirsche" ..... 10c.

Vinca — Immergrün.

Prächtige Topf- und Stubenpflanze, ebenso für Rabatten vorzüglich.

Rosea, rosa ..... 10c.
Alba pura, reinweiß ..... 10c.

Schlingpflanzen — Climbers.

Ampelopsis Veitchi.

Die allgemein bekannte schöne Schlingpflanze, welche Kirchen und Wohnhäuser dicht mit einem dunklen Grün bedeckt ..... Per Packet 10c.

Cardiospermum — Balloon Vine.

Hübsche Schlingpflanze mit balonartigen Früchten.

Halicacabum ..... 5c.

Cobæa.

Von schnellem Wachsthum und großem Blüthenreichthum. Muß frühzeitig warm in Töpfe ausgesät und pikirt und darf erst ausgepflanzt werden, wenn vollständig warmes Wetter eingetreten ist.

Scandens ..... 5c.

Convolvulus — Winde. Siehe Seite 43.

Dolichos Lablab — Hyacinth Bean.

Raschwachsende einjährige Schlingpflanzen mit großen, schönen Blüthenrispen.

In schöner Mischung ..... 5c.

Humulus japonicus — Japanischer Hopfen.

Der Wuchs dieser prachtvollen Schlingpflanze ist ein überaus üppiger und starkrankender, so daß selbige in der That zu den empfehlenswerthesten ihrer Gattung gerechnet werden kann.

Gewöhnlicher grünblättriger ..... 10c.
Fol. variegatis, mit silberbunten Blättern 15c.

Ipomoea.

Glycine.

Prachtvolle Schlingpflanze, die aus tropischen Ländern stammt, doch so acclimatisirt ist, daß sie unsere Winter sehr gut aushält. Schöne, grüne Belaubung und prachtvolle, hellblaue Blüthenrispen.

Sinensis..... 10c.

Ipomoea — Winde — Morning Glory.

Alte, wohlbekannte Schlingpflanzen, die wohl keiner besonderen Empfehlung oder Beschreibung bedürfen.

Grandiflora alba, großblumige, weiße..... 10c.

Grandiflora mexicana alba, großblumige, mexic. weiße (Moon Flower) ..... 10c.

Quamoclit, scharlach, mit fein gefiedertem Blatt..... 10c.

Imperialis — Kaiserwinde — Prachtvolle Neuheit. Siehe Seite 6. 15c.

Ipomoea Quamoclit.

Lathyrus odoratus — Wohlriechende Wicke — Sweet Peas.

Diese außerordentlich schönen Blumenwicken erfreuen sich der größten Beliebtheit sowohl als Garten-, als auch als Schnittblumen. Sie können entweder im März oder auch im August ausgesät werden.

Blanche Ferry, weiß mit rosa..... 5c.

Butterfly, weiß mit lilla..... 5c.

Alba magnifica, reinweiß..... 5c.

Purpurea, Trichterwinde, alle Farben gemischt ..... 5c.

Lathyrus, wohlriechende Wicken.

Mrs. Sankey, vom feinsten Weiß, perfekte Blume von außerordentlicher Größe und dankbarer Blüher..... 5c.

Emily Henderson, weiß..... 10c.

Isa Eckford, zart rosa, carmin angehaucht... 10c.

Beste gemischte Sorten..... 5c.

N. B. Obige wohlriechenden Wicken sind die besten, erprobtesten Sorten und für mich speziell gezogen.

Mina.

Sehr schöne Schlingpflanze, mit herrlichen Blütbenrispen.

Lobata..... 15c.

Momordica — Balsam Peas and Balsam Apple.

Bekannte schöne Schlingpflanze.

Balsamina..... 5c. | **Charantia**..... 5c.

Lagenarien.

Zu den Zierkürbissen gehörige Schlingpflanzen mit eigenthümlich geformten, hochinteressanten Früchten, die in ihrem Heimathlande Turkestan (Indien) als Hausgeräth verwandt werden, wie die betreffenden Bezeichnungen besagen.

1. Wasserflasche; 2. Essigflasche; 3. Tabaksbehälter; 4. Schnupftabaksbehälter; 5. Große Essigflasche; in den 5 Sorten gemischt ..... 5c.

Passiflora — Passionsblume — Passion Flower.

Schlingpflanzen mit hochinteressanten, eigenthümlich geformten Blüthen, die von großer Schönheit sind.

Coerulea, blau..... 10c. | Rosacea, rosafarbige..... 10c.

Die einzige Passionsblume, welche im Klima von Deutschland überwintert; sie blüht sehr dankbar und ist schöner als die P. cœrulea.

Thunbergia.

Sehr dekorative Schlingpflanze mit reichlichen Blüthen. Sie ist auch als Beetpflanze sehr effektvoll. Erfordert eine gute Composterde, die mit Lehm und Sand durchsetzt ist.

Alata..... 10c. | Gemischte Sorten..... 10c.

Tropæolum — Kapuzinerkresse — Nasturtium.

Hohe Sorten in bester Mischung..... 5c.

Zierkürbisse.

Cucurbita piriformis variegata. Gestreifte Birnen..... 5c.

Cucurbita oviformis alba,..... 5c.

Die schönsten Sorten, gemischt..... 5c.

Blumenzwiebeln zur Frühjahrs-Pflanzung.

Begonien, knollentragende.

Die Begonien erfreuen sich von Jahr zu Jahr einer steigenden Beliebtheit und können wir selbige in der That nicht genug als schöne und dankbare Sommerblumen für das freie Land als auch für Topfpflanzen empfehlen.

	Per Stück.	Per Dutzend.
Einfache, weiß, gelb, rosa, scharlach, separat.....	$0.15	$1.50
„ in schönster Mischung.....	.10	1.00

Cannas.

Schönste französische Sorten, unübertroffen als Gruppenpflanze.

Madame Crozy, leuchtend scharlach mit gelbem Rande.....	.15	1.50
Alphonse Bouvier, dunkel-blutroth.....	.15	1.50
Egandale, dunkles Laub, orange Blüthen.....	.15	1.50
Chas. Henderson, niedrig, dunkel-blutroth.....	.15	1.50
Florence Vaughan, hoch, größte gelbe mit rothen Flecken.....	.15	1.50
Paul Marquant, niedrig, laxfarbig, sehr schön.....	.15	1.50
Queen Charlotte, großartige Neuheit, die beste von allen, leuchtend scharlach mit breitem, goldgelbem Rande.....	2.00	20.00

Gladiolus.

Gladiolus.

Sehr schön für Gärten, halten sich sehr lange in abgeschnittenem Zustande.

La Candeur, weiß mit rothen Streifen.

Per Stück 10c.; 2 Stück 15c.; per Dutzend 75c.

	Per Stück.	Per Dtzd.
Isaac Buchanan, gelb	$0.05	$0.50
John Bull, weiß mit schwefelgelb	.05	.50
Madame Monnerett, zart rosa	.05	.50
Shakespeare, weiß, rosa angehaucht	.10	1.00
Extra Mischung 3 Stück	.10	.35

Gloxinia hybrida crassifolia erecta grandiflora.

Großblumige mit aufrecht stehenden Blumen.

Per Stück 15c.; per Dutzend $1.50.

Tuberosen — Excelsior Pearl Dwarf.

Eine schöne Pflanze mit wohlriechenden weißen Blumen.

Per Stück 5c.; 3 Stück 10c.; per Dutzend 35c.

Dahlien — Georginen.

	Per Stück.	Per Dtzd.
Gefüllte Sorten, in bester Mischung	$0.20	$2.00
„ „ separate Farben	.25	2.50
Einfache Sorten, in bester Mischung	.20	2.00
„ „ separate Farben	.15	1.50

Lilium auratum.

Japanesische Goldbandlilie	.20	2.00
Speciosum album, spätblühend, weiß	.25	2.50

Lilien.

Caladium.

	Per Stück.	Per Dtzd.
Speciosum album praecox	$0.25	$2.50
„ rubrum	.20	2.00
Tigrinum, Tigerlilie	.10	1.00

Madeira-Vine.

Eine sehr schöne Kletterpflanze	.05	0.50

Caladium esculentum — Elephanten-Ohr.

Ausgezeichnet für Gruppen, mit riesigen Blättern	.10	1.00

Paeonia officinalis, fl. pl. — Pfingstrosen.

Eine sehr schöne, dankbare, winterharte Pflanze mit prachtvollen großen Blumen.

	Per Stück.	Per Dtzd.
Rubra, roth gefüllt	$0.20	$2.00
Rosea, rosa	.20	2.00
Alba, weiß	.25	2.50
Schöne Mischung	.20	1.75

Dielytra spectabilis — Thränende Herzen.

Eine sehr schöne Staude, winterhart. .10 1.00

Anastatica hierochuntica — Rose von Jericho.

Eine niedrige, sehr verzweigte Wüstenpflanze die hochinteressant ist. In trockenem abgestorbenem Zustande zieht sie sich dicht zu einem Ballen zusammen, wie Nr. 1 beistehender Abbildung zeigt, breitet aber ihre Zweige wieder aus, sobald sie etwa eine Viertelstunde in lauwarmes Wasser gelegt oder mit der Wurzel in solches gestellt wird. Sie breitet sich dann so aus, daß man glauben könnte, sie sei zu neuem Leben erwacht. Sie behält diese Eigenschaft viele Jahre.

Wir erwarten von dieser Pflanze neue Sendungen und werden die Aufträge dann der Reihe nach ausführen.

Rose von Jericho.

Große Exemplare ..... per Stück 40c.

Kleine Exemplare ..... „ 20c.

Dornenkrone aus Jerusalem.

Dornenkronen aus Jerusalem.

Die christlichen Araber Jerusalems und Umgebung beschäftigen sich damit, Dornenkronen genau nach dem Original, das Jesus Christus, der Heiland, getragen und welches in der heiligen Stadt aufbewahrt wird, anzufertigen. Wir erwarten davon 3 Größen und können Belege bringen, daß diese Kronen aus dem heiligen Lande stammen. Die Kronen sind gelblich weiß wie gebleicht und solide geflochten.

Erste Größe ..... per Stück $1.50

Zweite Größe ..... „ 1.25

Dritte Größe ..... „ 1.00

Düngemittel — Fertilizers.

	Per Pfund.	5 Pfd.	50 Pfd.	100 Pfd.
Gemahlenes Knochenmehl	$0.06	$0.25	$1.25	$2.00
Gestampftes oder grobes Knochenmehl	.08	.30	1.75	3.00
Peru Guano, echter, reiner	.10	.40	2.75	5.00
	Per Sack von 167 Pfd.			
Canada Holzasche	$2.50	.15	1.00	1.75
Pulverisirter Schafmist	....	.25	1.75	3.00
Kartoffel-Dünger, speciell für Kartoffeln geeignet	4.00	.25	1.75	3.00
Schwake's „Peerless Fertilizer," eines der empfehlenswerthesten Düngemittel, welches besonders in Europa geschätzt wird. Geruchlos und außerordentlich lange anhaltend	....	.20	1.50	2.50
Schwake's Rasen-Dünger	....	.20	1.50	2.50

Geruchloses Pflanzenfutter für Stubenpflanzen ..... Per Packet 15c.

Mittel gegen Insecten — Insecticides.

Kiefern-Oel gegen Schildläuse, rothe Spinne, Würmer aller Art, Läuse, grüne und schwarze Fliegen.
Per ½ Pint 50c.; per Pint 75c.; per Quart $1.50; per Gallone $5.00

Weißes Hellebore Pulver gegen Ungeziefer auf Stachel- und Johannisbeeren und Weinreben.
Per Pfund 30c.

Pariser Grün, das beste zur Vertilgung des Kartoffelkäfers ꝛc. ..... Per Pfund 30c.

Little's Antipest, ein giftfreies Mittel gegen alle Insecten.
Per ½ Gallone $1.50; per Gallone $2.50

Hammond's Slug Shot, ein ausgezeichnetes Mittel gegen Ungeziefer an Kohlrüben und Kartoffeln. Düngt gleichzeitig ..... Per 5 Pfund-Packet 30c.; per 10 Pfund-Packet 50c.

Hammond's Reben-Pulver, speziell gegen Mehlthau und Rost an Wein, Stachel- und Johannisbeeren ..... Per 5 Pfund 30c.; per 100 Pfund $5.00

Tabakstaub ..... Per Pfund 5c.; per 10 Pfund 40c.; per 100 Pfund $3.00

Leberthran-Seife ..... Per Pfund 15c.; per 3 Pfund 40c.; per 100 Pfund $7.00

Pulverisirter Schwefel ..... Per Pfund 5c.; per 10 Pfund 40c.; per 100 Pfund $3.50